

# 목 차

정 정 신 고 (보 고) .....	1
주주총회소집공고.....	3
주주총회 소집공고.....	4
I. 사외이사 등의 활동내역과 보수에 관한 사항 .....	5
1. 사외이사 등의 활동내역 .....	5
가. 이사회 출석률 및 이사회 의안에 대한 찬반여부 .....	5
나. 이사회내 위원회에서 사외이사 등의 활동내역 .....	5
2. 사외이사 등의 보수현황 .....	7
II. 최대주주등과의 거래내역에 관한 사항 .....	8
1. 단일 거래규모가 일정규모이상인 거래.....	8
2. 해당 사업연도중에 특정인과 해당 거래를 포함한 거래총액이 일정규모이상인 거래 .....	8
III. 경영참고사항 .....	9
1. 사업의 개요.....	9
가. 업계의 현황 .....	9
나. 회사의 현황 .....	10
2. 주주총회 목적사항별 기재사항.....	12
<input type="checkbox"/> 재무제표의 승인.....	12
<input type="checkbox"/> 정관의 변경.....	65
<input type="checkbox"/> 이사의 선임.....	65
<input type="checkbox"/> 감사위원회 위원의 선임 .....	69
<input type="checkbox"/> 이사의 보수한도 승인.....	71
<input type="checkbox"/> 회사의 분할 또는 분할합병.....	71
※ 참고사항.....	95

# 정정신고(보고)

2020년 3월 13일

1. 정정대상 공시서류 : 주주총회소집공고

2. 정정대상 공시서류의 최초제출일 : 2020년 3월 12일

3. 정정사항

항 목	정정사유	정 정 전	정 정 후
III. 경영참고사항 2. 주주총회 목적사항별 기재사항 <input type="checkbox"/> 재무제표의 승인 나. 해당 사업연도의 대차대조표(재무상태표) · 손익계산서(포괄손익계산서) · 자본변동표 · 이익잉여금처분계산서(안) 또는 결손금처리계산서(안) · 현금흐름표 1) 연결재무제표 ① 연결재무상대표	기재 오류	(주1)	(주2)
III. 경영참고사항 2. 주주총회 목적사항별 기재사항 <input type="checkbox"/> 회사의 분할 또는 분할합병 다. 분할되는 회사의 최근 사업연도의 재무상태표 및 손익계산서 1) 연결재무제표 ① 연결재무상대표	기재 오류	(주3)	(주4)

(주1)

과	목	제 73(당) 기말		제 72(전) 기말	
.....(생략)					
8. 이연법인세부채		-		-	
9. 기타비유동부채		146,490,644,457		112,391,788,129	
부	채	총	계	12,894,407,735	
				16,444,592,847	
자		본		6,708,517,368,302	
				6,783,472,629,934	
.....(생략)					

(주2)

과목	제 73(당) 기말	제 72(전) 기말
.....(생략)		

8. 이연법인세부채	146,490,644,457		112,391,788,129	
9. 기타비유동부채	12,894,407,735		16,444,592,847	
부 채 총 계		6,708,517,368,302		6,783,472,629,934
자 본				
.....(생략)				

(주3)

과목	제 73(당) 기말		제 72(전) 기말	
.....(생략)				
8. 이연법인세부채	-		-	
9. 기타비유동부채	146,490,644,457		112,391,788,129	
부채총계	12,894,407,735		16,444,592,847	
자본		6,708,517,368,302		6,783,472,629,934
.....(생략)				

(주4)

과목		제 73(당) 기말		제 72(전) 기말	
.....(생략)					
8. 이연법인세부채		146,490,644,457		112,391,788,129	
9. 기타비유동부채		12,894,407,735		16,444,592,847	
부채총계			6,708,517,368,302		6,783,472,629,934
자본					
.....(생략)					

# 주주총회소집공고

2020년 3월 12일

회 사 명 : 대림산업주식회사  
대 표 이 사 : 김상우, 배원복  
본 점 소 재 지 : 서울특별시 종로구 종로1길 36 (수송동)  
(전 화) 02-2011-7114  
(홈페이지) <http://www.daelim.co.kr>

작 성 책 임 자 : (직 책) 담당임원 (성 명) 강 경 중  
(전 화) 02-2011-8653

# 주주총회 소집공고

(제73기 정기주주총회)

## ■ 제73기 대림산업주식회사 정기주주총회 일정

1. 일 시 : 2020년 3월 27일(금) 오전 10시
2. 장 소 : 서울특별시 종로구 종로1길36(수송동) 대림산업(주) 빌딩 지하1층 강당
3. 회의 목적사항

### (1) 보고사항

- 감사보고
- 내부회계관리제도 운영실태 보고
- 영업보고

### (2) 부의안건

- 제1호 의안 : 제73기 재무제표(이익잉여금처분계산서 포함) 및 연결재무제표 승인의 건
- 제2호 의안 : 정관 일부 변경의 건
- 제3호 의안 : 이사 선임의 건
- 제4호 의안 : 감사위원회 위원 선임의 건
- 제5호 의안 : 이사 보수한도 승인의 건
- 제6호 의안 : 분할계획서 승인의 건

※ 제6호 의안(분할계획서 승인의 건)에 대해서는 상법 제530조의3 제3항에 의하여 우선주주에 대해서도 의결권이 부여됩니다.

## ■ 의결권 행사에 관한 사항

- 주주님께서서는 본인이 직접 주주총회에 참석하시거나 대리인에게 위임하여 의결권을 행사하실 수 있습니다.
- 최근 유행하고 있는 코로나19 바이러스의 전파 및 감염을 예방하기 위해 직접 참석 대신 위임장을 통한 의결권 행사를 권장합니다.  
(홈페이지 공고 또는 참고서류 전자공시에 첨부된 위임장 양식 활용)

## ※ 주주총회 직접 참석 시 유의사항(코로나19 바이러스 관련)

- 위험지역 방문자, 발열 및 호흡기 질환자 등의 감염의심자 및 마스크 미착용자는 총회장 출입이 제한될 수 있습니다.
- 총회장 입구에 설치된 '열화상 카메라'의 측정 결과에 따라 발열이 의심되는 경우 총회장 출입이 제한될 수 있습니다.
- 코로나19 등 비상사태 발생 시 장소변경 및 기타 집행과 관련한 세부사항은 대표이사에게 위임되었으며, 해당사항 발생 시 재공시할 예정입니다.

# I. 사외이사 등의 활동내역과 보수에 관한 사항

## 1. 사외이사 등의 활동내역

### 가. 이사회 출석률 및 이사회 의안에 대한 찬반여부

회 차	개최일자	의안내용	사외이사 등의 성명					
			한준호 (출석률: 100%)	이충훈 (출석률: 100%)	박찬희 (출석률: 100%)	이한상 (출석률: 100%)	김일윤 (출석률: 100%)	장달중 (출석률: 100%)
			찬 반 여 부					
제1차	2019.01.11	1호 : 대림산업 회장 선임의 건	찬성	찬성	찬성	찬성		찬성
제2차	2019.01.31	1호 : 제72기(2018년) 감사 전 재무제표 승인의 건	찬성	찬성	찬성	찬성	해당사항	찬성
		2호 : 제72기(2018년) 영업보고서 승인의 건	찬성	찬성	찬성	찬성	없음	찬성
		3호 : 2019년 경영계획 승인의 건	찬성	찬성	찬성	찬성	(신규선임)	찬성
제3차	2019.02.27	1호 : 제72기(2018년) 정기주주총회 개최 및 부의안건 승인의 건	찬성	찬성	찬성	찬성		찬성
제4차	2019.03.21	1호 : 이사회 내 위원회 위원 선임의 건	찬성	찬성	찬성	찬성	찬성	해당사항 없음 (퇴임)
		2호 : 대림에너지 유상증자 참여승인의 건	찬성	찬성	찬성	찬성	찬성	
		3호 : 대림에너지 자금대여 승인의 건	찬성	찬성	찬성	찬성	찬성	
		* 보고사항 : 2019년 1분기 영업 및 재무실적	-	-	-	-	-	
제5차	2019.05.28	1호 : 필리핀 지사 설립의 건	찬성	찬성	찬성	찬성	찬성	
제6차	2019.06.20	1호 : 기부금 집행 승인 건	찬성	찬성	찬성	찬성	찬성	
		* 보고사항 : 2019년 상반기 영업 및 재무실적	-	-	-	-	-	
제7차	2019.09.04	1호 : 유화 사업 인수 입찰 참여 승인 건	찬성	찬성	찬성	찬성	찬성	
		2호 : 임시주주총회 기준일 설정 승인의 건	찬성	찬성	찬성	찬성	찬성	
		3호 : 임시주주총회 개최 및 상정안건 승인의 건	찬성	찬성	찬성	찬성	찬성	
제8차	2019.09.19	1호 : 제263회 공모사채 발행의 건	찬성	찬성	찬성	찬성	찬성	
		2호 : 기부금 집행 승인 건	찬성	찬성	찬성	찬성	찬성	
		* 보고사항 : 2019년 3분기 영업 및 재무실적	-	-	-	-	-	
제9차	2019.10.16	1호 : 대표이사 선임의 건	찬성	찬성	찬성	찬성	찬성	
		2호 : 이사회 내 위원회 위원 선임의 건	찬성	찬성	찬성	찬성	찬성	
제10차	2019.10.30	1호 : Kraton사의 Cariflex 사업부 인수계약 승인의 건	찬성	찬성	찬성	찬성	찬성	
		2호 : Daelim Chemical USA, Inc. 자금대여 승인의 건	찬성	찬성	찬성	찬성	찬성	
제11차	2019.12.19	1호 : 상법상 이사 등과 회사 간의 거래 승인의 건	찬성	찬성	찬성	찬성	찬성	
		2호 : 건설사업부 공정거래 자율준수 관리자 선임의 건	찬성	찬성	찬성	찬성	찬성	
		* 보고사항 : 2019년 4분기 영업 및 재무실적	-	-	-	-	-	

### 나. 이사회내 위원회에서의 사외이사 등의 활동내역

#### ● 감사위원회

위원회명	구성원	활 동 내 역		
		개최일자	의안내용	가결여부
감사 위원회	이충훈 (사외이사) 박찬희 (사외이사) 이한상 (사외이사)	2019.02.27	제1호 : 2018년 결산 검토의 건	가결
		2019.05.08	2019년 1분기 재무실적 보고	-
		2019.08.13	2019년 상반기 재무실적 보고	-
		2019.10.24	내부회계관리제도 보고	-
		2019.11.06	2019년 3분기 재무실적 보고	-

## ● 재무위원회

위원회명	구성원	활 동 내 역		
		개최일자	의안내용	가결여부
재무 위원회	김상우 (사내이사) 박상신 (사내이사) 이충훈 (사외이사)	2019.02.12	- 오만SRIP 프로젝트Performance Bond 연장의 건	가결
		2019.03.06	- 미국CPChem USGC-2 Project 모회사보증 발급을 위한 신용공여의 건	가결
			- 부산 범천3구역 지역주택조합 공동주택 신축사업 책임준공계약 승인의 건	가결
			- 거여2-2구역 사업비 대출연장 신용공여 승인의 건	가결
			2019.04.17	- 사우디Riyad Bank Bond Line 연장의 건
		- 오산 세마2차 공동주택개발사업PF 대출 차환 신용공여 승인의 건		가결
		- SK D&D 서초B & 서초M 임대주택 신축공사 책임준공확약서 제출의 건		가결
		2019.05.08	- 신규개발사업을 위한 부동산펀드 투자 승인의 건	가결
		2019.05.21	- 영종도 항공물류센터 신축공사 책임준공확약서 제출의 건	가결
			- 오산 세마2차 공동주택개발사업PF 대출 차환 신용공여 승인의 건	가결
		2019.06.26	- 오산 세마2차 공동주택개발사업 대여금 연장 및 신규 집행 승인의 건	가결
		2019.07.09	- 부산 명장1구역 사업비 대출 신용공여 승인의 건	가결
			- 인천 검단2차 공동주택개발사업 PF 대출 차환 신용공여 승인의 건	가결
	2019.07.23	- 고려개발(주) 자본감소 및 상환전환우선주(RCPS) 조건 변경의 건	가결	
		- PE2 증설사업에 대한 KDB산업은행 시설자금 차입 약정 체결의 건	가결	
	2019.08.02	- 인천 검단2차 공동주택개발사업 PF 대출 차환 신용공여 승인의 건	가결	
	2019.08.21	- 동탄스포츠파크 신축공사 책임준공확약서 제출의 건	가결	
		- 마산 회원3구역 사업비 대출 신용공여 승인의 건	가결	
	2019.09.04	- 파주 통일동산 휴양콘도미니엄 조성사업 PF 대출 차환 신용공여 승인의 건	가결	
	김상우 (사내이사) 배원복 (사내이사) 이충훈 (사외이사)	2019.11.20	- 김포마송B2블럭 및 고양지축B5블럭 공동주택 책임준공계약 체결 승인의 건	가결
- 영종하늘도시 A28블럭 공동주택 책임준공계약 체결 승인의 건			가결	
- 도마e편한세상 포레나 중도금대출 신용공여 승인의 건			가결	
- 고덕주공3단지 주택재건축정비사업 대출 신용공여 승인의 건			가결	
- 인천 향동7가 물류센터 개발사업 책임준공계약 승인의 건			가결	
2019.12.12		- 용인 고안리 물류센터 신축사업 책임준공확약 승인의 건	가결	

## ● 보상위원회

위원회명	구성원	활 동 내 역		
		개최일자	의안내용	가결여부
보상위원회	김상우 (사내이사)	2019.01.24	- 보상위원회 위원장 선임의 건	가결
	한준호 (사외이사) 장달중 (사외이사)	2019.02.20	- 2019년도 이사 보수한도 승인 건	가결

## ● 사외이사후보추천위원회

위원회명	구성원	활 동 내 역		
		개최일자	의안내용	가결여부
사외이사	박상신 (사내이사)	2019.02.25	- 사외이사후보추천위원회 위원장 선임의 건	가결

후보추천 위원회	한준호 (사외이사) 장달중 (사외이사)		- 2019년 사외이사후보 추천의 건	가결
-------------	--------------------------	--	----------------------	----

## ● 내부거래위원회

위원회명	구성원	활 동 내 역		
		개최일자	의안내용	가결여부
내부거래 위원회	박상신 (사내이사) 장달중 (사외이사) 박찬희 (사외이사) 이한상 (사외이사)	2019.02.13	- 출자계열회사(DUS)에 대한 자금대여(연장)의 건	가결
	박상신 (사내이사) 박찬희 (사외이사) 이한상 (사외이사) 김일윤 (사외이사)	2019.03.21	- DSA 자금대여 승인의 건 - DPI 자금대여 승인의 건 - 출자계열회사와의 상품·용역거래한도 승인의 건	가결 가결 가결
		2019.06.20	- 출자계열회사와의 상품·용역거래한도 승인의 건	가결
		2019.08.13	- 출자계열회사(포천파워)를 위한 담보제공의 건 - 출자계열회사(대림피앤피)와의 상품·용역거래 한도 승인의 건	가결 가결
		2019.09.19	- 부산우암 정비사업연계형 매입임대리츠 사업을 위한 출자 승인의 건 - 출자계열회사와의 상품·용역거래한도 승인의 건	가결 가결
		2019.12.19	- 내부거래위원회 위원장 선임의 건 - 고려개발 자산담보부 대여 연장의 건 - 출자계열회사(DSA)와의 자금 대여 연장의 건 - 출자계열회사와의 상품·용역거래한도 승인의 건	가결 가결 가결 가결

## 2. 사외이사 등의 보수현황

(단위 : 백만원)

구 분	인원수	주총승인금액	지급총액	1인당 평균 지급액	비 고
사외이사	5명	6,000	240	48	-

※ 주총승인금액은 사외이사를 포함한 등기이사 전체에 대한 금액입니다.



## II. 최대주주등과의 거래내역에 관한 사항

### 1. 단일 거래규모가 일정규모이상인 거래

(단위 : 억원)

거래종류	거래상대방 (회사와의 관계)	거래기간	거래금액	비율(%)
-	-	-	-	-

### 2. 해당 사업연도중에 특정인과 해당 거래를 포함한 거래총액이 일정 규모이상인 거래

(단위 : 억원)

거래상대방 (회사와의 관계)	거래종류	거래기간	거래금액	비율(%)
(주)대림코퍼레이션 (계열회사)	HDPE/PB 매매 계약, IT 인프라 서비스 등	2019.01.01 ~ 2019.12.31	5,802	5.8%
여천NCC(주) (공동기업)	원재료 및 Utility 매매 계약, 플랜트 건설용역 등	2019.01.01 ~ 2019.12.31	9,413	9.3%

※ 상기 비율은 2018년 별도재무제표 기준 매출액 대비 비율입니다.

### III. 경영참고사항

#### 1. 사업의 개요

##### 가. 업계의 현황

###### ① 산업의 특성

###### [건설사업부문]

건설산업은 주로 발주자로부터 주문을 받아 생산활동에 착수하고 구조물, 건축물을 완성하여 인도하는 수주산업의 성격을 띠며, 생산활동이 주로 옥외에서 이루어지고 생산장소의 지속성과 정착성이 없으며 이동성이 강한 특성이 있습니다. 또한 건설산업은 토지를 바탕으로 노동·자본·기술 등의 생산요소를 유기적으로 결합시키고 관리하여 시설물을 완성하는 종합산업이기도 합니다.

건설산업은 주택 및 빌딩건설에서부터 도로·항만 등의 사회간접자본 및 각종 산업생산기반 시설의 확충과 국토개발 및 국제적인 개발사업에 이르기까지 광범위한 고정자본의 형성 및 실물부문의 생산과정을 담당하는 국가 경제의 기간산업입니다. 여타 산업에 비해 생산과 고용 그리고 부가가치의 창출 측면에서 유발효과가 지대하기 때문에 국가경제의 전략산업이기도 합니다.

###### [석유화학사업부문]

석유화학산업은 원유를 정제하여 생산되는 나프타 등을 원료로 사용하여 자동차 및 건설 등 전방산업에 사용되는 합성수지 등을 생산하는 기술집약적 대규모 장치 산업입니다. 아울러 제조원가의 65~85%를 원료비가 차지하여 국제유가 변화에 민감한 사업입니다.

###### ② 산업의 성장성

###### [건설사업부문]

우리나라 경제발전과 더불어 급속한 성장세를 지속해 온 과거와 달리, 앞으로 전반적인 국가의 경제성장이 완만하게 진행되는 단계에 진입함에 따라 국가경제에서 차지하는 비중이 큰 건설산업도 성장성에 영향을 받게 될 것입니다. 타 산업간의 의존관계가 더욱 밀접해지고 있는 현재의 산업 추세로 인해, 건설업도 단순 시공 위주의 사업방식을 탈피하여 IT 등과 같은 여러가지 산업요소가 복합적으로 결합된 산업으로 진화해 나가고 있으며 녹색성장과 같은 사회적 이슈가 산업의 성장성을 좌우하는 변수로 부각되고 있습니다.

###### [석유화학사업부문]

석유화학산업은 세계 경기 및 수급상황에 따라 호황과 불황이 주기적으로 반복되는 경기순환형 산업이나 장기적 관점에서 점진적으로 성장하는 세계 경제와 중국 등 개발도상국의 소득수준 향상에 따라 지속적인 성장이 예상됩니다. 또한 고기능성 특수소재의 개발로 고부가가치화가 더욱 촉진될 수 있는 성장 가능성이 큰 산업입니다.

###### ③ 경기변동의 특성

###### [건설사업부문]

건설업은 수주산업이고 경기에 후행하는 산업이기 때문에 전반적인 산업구조, 산업활동의 변동 및 경제성장의 추세에 의해 영향을 많이 받고 있습니다. 특히 정부의 금융정책과 건설 관련 규제 등은 건설경기에 영향을 미치는 주요한 요인입니다.

###### [석유화학사업부문]

일반적인 석유화학산업 사이클은 7~10년 주기이며, 식품 포장재 및 의류 등 다양한 소비재

로 사용되어 국내 및 세계 경제성장률에 밀접하게 영향을 받습니다.

#### ④ 경쟁요소

##### [건설사업부문]

당사는 국내 100 대 건설사 중 가장 오래된 80 년의 역사를 가지고 있으며, 첫 해외진출 건설사, 국회의사당 및 세종문화회관 등 국내외 역사적 랜드마크를 시공한 명실상부한 최고(最高)와 최고(最古)의 건설사입니다.

토목 사업 분야에서는 업계 최고의 공공공사 수주역량 및 민자사업 개발 역량을 확보하고 있으며 원가경쟁력 또한 비교우위라고 평가할 수 있습니다. 그리고 국내 최대세계 4 위의 현수교인 이순신 대교 완공 등 교량/댐/항만에 대해서는 특화된 기술력을 보유하고 있습니다. 이러한 기술력과 민자사업 수행 역량을 바탕으로 세계 최장(2,023m) 주경간장 현수교인 터키 Canakkale 교량사업에 참여(2021년 시공 및 운영예정)하는 등 사업개발에서 시공, 운영을 포괄하는 글로벌 디벨로퍼로의 도약을 위해 노력하고 있습니다.

주택/건축 사업 분야는 업계 우위의 브랜드 경쟁력과 상품 경쟁력, 지속적인 원가 절감 노력으로 시장을 선도하고 있습니다. 최초의 브랜드 아파트인 'e 편한세상'을 도입한 이래 약 15 만 세대를 시장에 공급하였고, 프리미엄 브랜드인 'ACRO'를 시장에 정착시켜 역대 최고 분양가를 기록한 성수동 '아크로 서울포레스트'를 성공적으로 분양하며 당사의 사업수행 역량을 보인 바 있습니다. 당사가 개발한 라이프스타일 맞춤형 주거 플랫폼인 'C2 HOUSE'는 업계 최초로 평면 구조 특허를 획득하며 당사의 경쟁력을 높였고 향후 주택경기 하강 국면에 대비하여 임대주택사업 등 사업모델을 다각화하여 시장경쟁력을 유지할 계획입니다.

플랜트 사업 분야는 다수의 공사 수행경험으로 확보된 경쟁력을 바탕으로 국내에서 가장 큰 총 1,560MW 규모의 액화천연가스(LNG) 복합화력 발전소인 '포천복합화력발전소'와 국내 최대규모 단일 정유시설 플랜트인 'S-OIL RUC'를 성공적으로 수행하며 당사의 시장경쟁력을 유지 중입니다.

##### [석유화학사업부문]

기존 범용위주의 석유화학 제품은 품질과 생산규모에 따른 가격 경쟁력이 중요한 경쟁요소입니다. 그러나 셰일가스 등 저가 원료 개발 등으로 석유화학산업을 둘러싼 국내외 여건의 변화로 보다 부가가치가 높은 사업으로의 질적 전환을 요구되어 최근에는 제품의 차별화 및 고객가치향상이 주요한 경쟁력이 되고 있습니다.

#### ⑤ 자원조달상의 특성

##### [건설사업부문]

건설산업은 타 산업에 비해 노동력 투입비중이 크지만 3D 업종 중의 하나로 인식되면서 젊은 층의 기피현상이 나타나고 있는 편입니다. 하지만 기계화 시공의 확대 보급, 외국인 숙련 인력 투입 등으로 부족한 기능인력을 대체하고 있습니다. 건설산업의 자재 수급은 국내외 건설경기, 수급상황 등에 따라 민감하게 반응하고 있습니다.

자금조달은 기본적으로 발주처의 선수금 및 기성금으로 진행되는 공사비를 충당하는 구조이나 자체 사업, 재건축/재개발 사업 등 주택사업 분야 및 SOC 민간 투자는 금융권 및 제3자로부터 자금을 조달하기도 합니다.

##### [석유화학사업부문]

원유에서 생산된 나프타를 기반으로한 국내 석유화학산업은 원유에 대한 원가 의존도가 매우 높은 구조적인 특성을 가지고 있어 국제유가가 경쟁력에 중요한 영향을 미치고 있습니다. 다만, 최근 LPG 및 Condensate를 원료로 활용하여 원료 경직성이 완화되고 있는 추세이나 기존 Cracker 설비의 한계로 일정 부분 이상 대체는 힘들 것으로 판단됩니다.

## 나. 회사의 현황

### (1) 영업개황 및 사업부문의 구분

#### (가) 영업개황

2019년 국내 건설 시장은 정부 강도 높은 규제 정책이 지속되었으며, 해외 시장은 수주 경쟁이 더욱 심화되었습니다. 석유화학사업은 글로벌 무역분쟁의 장기 지속에 따른 세계 수요 성장 둔화, 북미 산 제품의 공급 증가 등으로 어려운 한 해였습니다.

주택사업은 시장 악화 및 일부 사업의 인허가 지연에 따라 전년대비 감소한 3조 5,725억 원을 수주하였습니다. 토목사업은 동종사 간 경쟁심화 및 해외 프로젝트의 일정 지연 등 어려운 시장환경 속에서도 7,730억원의 수주를 달성하였습니다. 플랜트사업은 수익성 위주의 선별적 수주를 방침으로 하여 1조 3,216억원의 수주를 달성하였습니다.

2019년 석유화학사업 매출액은 유가 하향 안정세 및 공급과잉에 따른 스프레드 하락 등의 영향으로 전년 대비 7% 감소한 1조 1,151억을 기록하였습니다. PE 공급과잉에 따른 스프레드 축소와 PB 수요부진에 따른 판매량 미달 등이 매출 감소의 주요인이었습니다.

#### (나) 공시대상 사업부문의 구분

당사는 주택, 토목, 플랜트 사업본부 및 경영지원본부로 구성된 건설사업부문과 석유화학사업부문으로 구성되어 있습니다.

### (2) 시장점유율

#### [건설사업부문]

2019년 수주액은 6조 7,570억 원을 달성했습니다.

※ 주요 경쟁회사별 시장점유율의 합리적 추정이 곤란하여 시장점유율의 기재는 생략합니다.

#### [석유화학사업부문]

당사의 주요제품은 PB, PE, FILM 등이 있으며 주요 경쟁사의 시장 점유율은 추정이 곤란하여 기재 생략합니다.

### (3) 시장의 특성

#### [건설사업부문]

건설시장은 크게 토목, 건축, 플랜트의 3개 분야로 구분되며, 주 수요처는 크게 민간과 공공부문의 2개 부문으로 나누어집니다. 공공부문의 발주는 도로, 항만, 철도 등의 정부 발주 위주의 기초 사회간접자본 투자시설과 대규모 장치산업(발전소, 원유저장시설 등)이 대부분을 차지합니다. 건설시장의 발주처는 정부 또는 규모가 큰 민간기업으로 한정되어 있는 반면, 시공업체는 해당 공정별 및 지역별로 매우 다양하게 분포하고 있습니다. 따라서, 정부는 건설정책에 대한 법률 및 제도 개선으로 건설공사 수행과정 전반에 걸쳐 막대한 영향을 미치고 있습니다.

#### [석유화학사업부문]

석유화학산업은 자동차, 전자, 섬유 및 특수소재 등 전방산업의 성장에 크게 좌우되는 산업입니다. 최근 흐름은 기초원료인 석유, 천연가스, 세일가스가 생산되는 지역에 저가의 원료를 기반으로 한 범용제품의 생산거점이 옮겨가는 추세에 있으며, 기존 일본 및 한국의 업체들은 고부가가치를 지닌 특화제품 위주로 생산을 전환하고 있습니다.

#### (4) 신규사업 등의 내용 및 전망

[건설사업부문]

당해 사업연도 중 구체화된 신규사업 추진 사항은 없습니다.

[석유화학사업부문]

고부가 PE 제품의 개발, 기존 스페셜티 품목인 PB의 신규용도 개발 등의 제품과 용도 차별화 노력을 지속하고, Cariflex 인수를 통해 새로운 Cash Cow 및 부가가치 창출에 기여하도록 할 예정입니다.

#### (5) 조직도

대림산업 조직도

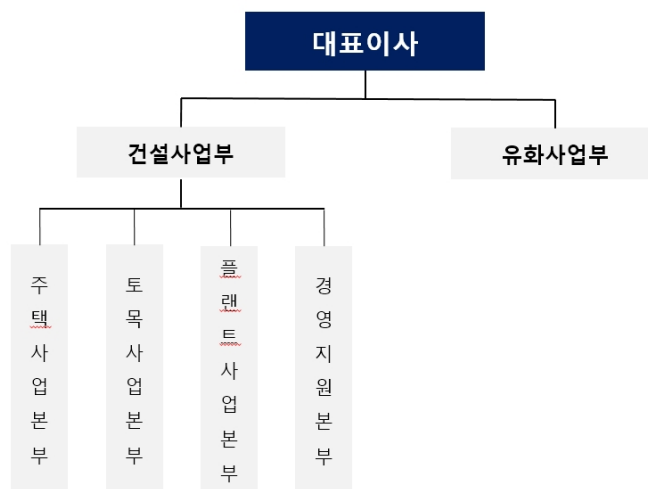

## 2. 주주총회 목적사항별 기재사항

### □ 재무제표의 승인

가. 해당 사업연도의 영업상황의 개요

Ⅲ. 경영참고사항 1. 사업의 개요 나. 회사의 현황을 참조하여 주시기 바랍니다.

나. 해당 사업연도의 대차대조표(재무상태표) · 손익계산서(포괄손익계산서) · 자본변동표 · 이익잉여금처분계산서(안) 또는 결손금처리계산서(안) · 현금흐름표

※ 아래의 재무제표는 감사전 연결 · 별도 재무제표입니다.

외부감사인의 감사의견을 포함한 최종 재무제표는 주주총회 1주일 전까지 전자공시시스템 (<http://dart.fss.or.kr>)에 공시 예정인 당사의 연결·별도 감사보고서를 참조하시기 바랍니다.

## 1) 연결재무제표

### ① 연결재무상태표

#### 연 결 재 무 상 태 표

제 73 기 2019년 12월 31일 현재

제 72 기 2018년 12월 31일 현재

대림산업 주식회사와 그 종속기업

(단위: 원)

과 목	제 73(당) 기 말		제 72(전) 기 말	
자 산				
I. 유동자산		6,739,682,949,664		6,366,648,560,495
1. 현금및현금성자산	2,597,929,460,071		2,134,502,269,006	
2. 단기금융상품	172,448,545,939		372,598,214,324	
3. 매출채권및기타채권	1,333,415,713,904		1,808,822,122,734	
4. 계약자산	1,094,475,375,875		727,583,730,678	
5. 당기법인세자산	15,695,664,192		10,825,012,049	
6. 재고자산	1,120,088,813,774		998,864,024,596	
7. 당기손익-공정가치측정금융자산	35,449,571,869		12,508,592,544	
8. 기타포괄손익-공정가치측정금융자산	855,400,923		593,014,400	
9. 파생상품자산	23,689,679		950,719,032	
10. 기타유동자산	364,825,799,356		272,506,117,779	
11. 매각예정비유동자산	4,474,914,082		26,894,743,353	
II. 비유동자산		6,705,541,228,108		6,467,068,171,071
1. 장기금융상품	20,862,123,140		24,260,948,595	
2. 장기매출채권및기타채권	1,405,320,547,977		1,286,390,477,476	
3. 관계기업및공동기업주식	1,337,574,105,369		1,147,359,508,746	
4. 당기손익-공정가치측정금융자산	195,336,936,414		214,977,212,844	
5. 기타포괄손익-공정가치측정금융자산	61,250,177,496		52,913,209,125	
6. 유형자산	2,017,340,959,317		2,070,162,249,991	
7. 투자부동산	969,633,011,331		1,149,537,069,277	
8. 무형자산	66,257,904,353		51,707,208,330	
9. 사용권자산	82,281,579,618		-	
10. 파생상품자산	315,880,135		31,661,745	
11. 이연법인세자산	527,620,590,375		435,259,225,483	
12. 기타비유동자산	21,747,412,583		34,469,399,459	
자 산 총 계		13,445,224,177,772		12,833,716,731,566
부 채				
I. 유동부채		4,260,293,354,976		4,530,043,097,731
1. 매입채무및기타채무	1,700,601,474,919		1,650,573,484,350	
2. 계약부채	1,105,327,661,148		1,346,288,152,862	
3. 단기차입금및유동성장기부채	637,522,226,299		813,782,755,661	
4. 리스부채	57,486,367,551		-	

5. 당기법인세부채	172,182,031,878		126,971,727,233	
6. 기타충당부채	296,778,751,427		370,926,317,292	
7. 금융보증부채	72,172,368,679		25,985,987,578	
8. 하자보수충당부채	32,625,457,294		23,166,756,590	
9. 파생상품부채	4,789,341,475		1,287,407,087	
10. 기타유동부채	180,807,674,306		171,060,509,078	
II. 비유동부채		2,448,224,013,326		2,253,429,532,203
1. 장기매입채무및기타채무	30,343,181,812		54,168,947,318	
2. 차입금및사채	1,949,060,039,606		1,845,592,988,246	
3. 리스부채	72,560,105,554		-	
4. 순확정급여부채	47,102,130,677		31,200,200,521	
5. 하자보수충당부채	176,595,360,398		151,482,988,194	
6. 기타충당부채	13,178,143,087		38,304,671,587	
7. 금융보증부채	-		3,843,355,361	
8. 이연법인세부채	146,490,644,457		112,391,788,129	
9. 기타비유동부채	12,894,407,735		16,444,592,847	
부 채 총 계		6,708,517,368,302		6,783,472,629,934
자 본				
I. 지배기업 소유주지분		5,937,264,399,032		5,390,033,587,387
1. 자본금	218,500,000,000		218,500,000,000	
2. 기타불입자본	538,429,692,928		538,858,177,086	
3. 이익잉여금	5,329,942,337,341		4,792,991,457,618	
4. 기타포괄손익누계액	(149,607,631,237)		(160,316,047,317)	
II. 비지배지분		799,442,410,438		660,210,514,245
자 본 총 계		6,736,706,809,470		6,050,244,101,632
부 채 및 자 본 총 계		13,445,224,177,772		12,833,716,731,566

## ② 연결손익계산서

### 연 결 손 익 계 산 서

제 73 기 2019년 1월 1일부터 2019년 12월 31일까지

제 72 기 2018년 1월 1일부터 2018년 12월 31일까지

대림산업 주식회사와 그 종속기업

(단위: 원)

과 목	제 73(당) 기		제 72(전) 기	
I. 매출액		9,700,078,891,564		10,984,485,292,300
II. 매출원가		8,042,507,694,614		9,564,323,684,890
III. 매출총이익		1,657,571,196,950		1,420,161,607,410
판매비및관리비	527,450,205,539		574,803,461,695	
IV. 영업이익		1,130,120,991,411		845,358,145,715
기타수익	143,841,974,520		103,239,470,253	
기타비용	503,330,982,887		278,071,603,473	
금융수익	89,432,917,159		112,355,688,538	
금융비용	116,444,778,710		148,668,542,454	
지분법투자손익	214,210,866,336		260,227,539,688	
V. 법인세비용차감전순이익		957,830,987,829		894,440,698,267
법인세비용		247,523,326,056		216,351,924,323
VI. 당기순이익		710,307,661,773		678,088,773,944
VII. 당기순이익의 귀속				

지배기업 소유주지분	664,994,699,070		646,382,676,429	
비지배지분	45,312,962,703		31,706,097,515	
VIII. 주당이익				
보통주 기본 및 희석주당이익		17,223		16,741
우선주 기본 및 희석주당이익		17,273		16,791

### ③ 연결포괄손익계산서

#### 연 결 포 괄 손 익 계 산 서

제 73 기 2019년 1월 1일부터 2019년 12월 31일까지

제 72 기 2018년 1월 1일부터 2018년 12월 31일까지

대림산업 주식회사와 그 종속기업

(단위: 원)

과 목	제 73(당) 기		제 72(전) 기	
I. 당기순이익		710,307,661,773		678,088,773,944
II. 기타포괄손익		(235,500,678)		(66,613,311,847)
후속적으로 당기손익으로 재분류되지 않는 항목		(9,877,628,112)		(44,269,919,386)
1. 기타포괄손익-공정가치측정 지분상품 평가손익	4,453,272,339		(34,104,907,072)	
2. 지분법이익잉여금	-		(394,293,050)	
3. 확정급여제도 재측정요소	(17,663,150,324)		(23,157,719,056)	
4. 당기손익으로 재분류되지 않는 항목의 법인세	3,332,249,873		13,386,999,792	
후속적으로 당기손익으로 재분류될 수 있는 항목		9,642,127,434		(22,343,392,461)
1. 기타포괄손익-공정가치측정 재무상품 평가손익	561,269,555		354,053,538	
2. 해외사업환산손익	6,700,077,161		(4,469,439,991)	
3. 지분법자본변동	995,986,484		(748,987,904)	
4. 부의지분법자본변동	3,392,878,332		(18,284,551,038)	
5. 당기손익으로 재분류될 수 있는 항목의 법인세효과	(2,008,084,098)		805,532,934	
III. 당기총포괄이익		710,072,161,095		611,475,462,097
IV. 당기총포괄이익의 귀속				
지배기업 소유주지분	663,684,271,205		584,713,376,279	
비지배지분	46,387,889,890		26,762,085,818	

### ④ 연결자본변동표

#### 연 결 자 본 변 동 표

제 73 기 2019년 1월 1일부터 2019년 12월 31일까지

제 72 기 2018년 1월 1일부터 2018년 12월 31일까지

대림산업 주식회사와 그 종속기업

(단위: 원)

과 목	자 본 금	기타불입자본				이익잉여금	기타포괄 손익누계액	비지배지분	총 계
		주식발행 초과금	합병차익	자기주식 처분이익	기타				
I. 2018.1.1(전기초)	218,500,000,000	296,043,884,319	145,062,023,472	98,343,692,390	(252,876,194)	4,398,668,907,223	(92,113,373,037)	630,054,200,846	5,694,306,459,019
회계정책의 변경효과	-	-	-	-	-	(220,407,510,438)	(22,838,426,138)	(5,285,614,527)	(248,531,551,103)
수정 후 재작성된 금액	218,500,000,000	296,043,884,319	145,062,023,472	98,343,692,390	(252,876,194)	4,178,261,396,785	(114,951,799,175)	624,768,586,319	5,445,774,907,916



연차배당	-	-	-	-	-	(38,790,000,000)	-	(9,231,200,362)	(48,021,200,362)
당기순이익	-	-	-	-	-	646,382,676,429	-	31,706,097,515	678,088,773,944
기타포괄손익-공정가치측정 지분상품 평가손익	-	-	-	-	-	-	(26,666,892,381)	-	(26,666,892,381)
기타포괄손익-공정가치측정 채무상품 평가손익	-	-	-	-	-	-	254,228,397	6,831,090	261,059,487
해외사업환산손익	-	-	-	-	-	-	(4,310,433,908)	(159,006,083)	(4,469,439,991)
지분법자본변동	-	-	-	-	-	-	(560,837,147)	-	(560,837,147)
부의지분법자본변동	-	-	-	-	-	-	(14,080,313,103)	(3,493,861,707)	(17,574,174,810)
지분법이익잉여금	-	-	-	-	-	(276,005,135)	-	(118,287,915)	(394,293,050)
확정급여제도의 재측정요소	-	-	-	-	-	(16,029,046,873)	-	(1,179,687,082)	(17,208,733,955)
기타포괄손익-공정가치 측정 지분상품 처분	-	-	-	-	(1,340,711,501)	23,442,436,412	-	-	22,101,724,911
종속기업지분변동으로 인한 증감	-	-	-	-	1,002,164,600	-	-	17,911,042,470	18,913,207,070
자본증감합계	-	-	-	-	(338,546,901)	614,730,060,833	(45,364,248,142)	35,441,927,926	604,469,193,716
II. 2018.12.31(전기말)	218,500,000,000	296,043,884,319	145,062,023,472	98,343,692,390	(591,423,095)	4,792,991,457,618	(160,316,047,317)	660,210,514,245	6,050,244,101,632
III. 2019.1.1(당기초)	218,500,000,000	296,043,884,319	145,062,023,472	98,343,692,390	(591,423,095)	4,792,991,457,618	(160,316,047,317)	660,210,514,245	6,050,244,101,632
회계정책의 변경효과						(48,300,150,000)		-	(48,300,150,000)
수정 후 재작성된 금액	218,500,000,000	296,043,884,319	145,062,023,472	98,343,692,390	(591,423,095)	4,744,691,307,618	(160,316,047,317)	660,210,514,245	6,001,943,951,632
연차배당	-	-	-	-	-	(65,810,000,000)	-	(8,850,250,072)	(74,660,250,072)
당기순이익	-	-	-	-	-	664,994,699,070	-	45,312,962,703	710,307,661,773
기타포괄손익-공정가치측정 지분상품 평가손익	-	-	-	-	-	-	3,274,045,824	-	3,274,045,824
기타포괄손익-공정가치측정 채무상품 평가손익	-	-	-	-	-	-	406,482,620	6,966,584	413,449,204
해외사업환산손익	-	-	-	-	-	-	5,970,721,596	729,355,565	6,700,077,161
지분법자본변동	-	-	-	-	-	-	742,805,576	-	742,805,576
부의지분법자본변동	-	-	-	-	-	-	314,360,464	1,471,435,029	1,785,795,493
지분법이익잉여금	-	-	-	-	-	(1,914,825,402)	-	(13,140,356)	(1,927,965,758)
확정급여제도의 재측정요소	-	-	-	-	-	(12,018,843,945)	-	(1,132,829,991)	(13,151,673,936)
종속기업지분변동으로 인한 증감 등	-	-	-	-	(428,484,158)	-	-	101,707,396,731	101,278,912,573
자본증감합계	-	-	-	-	(428,484,158)	585,251,029,723	10,708,416,080	139,231,896,193	734,762,857,838
IV. 2019.12.31(당기말)	218,500,000,000	296,043,884,319	145,062,023,472	98,343,692,390	(1,019,907,253)	5,329,942,337,341	(149,607,631,237)	799,442,410,438	6,736,706,809,470

## ⑤ 연결현금흐름표

### 연 결 현 금 흐 름 표

제 73 기 2019년 1월 1일부터 2019년 12월 31일까지

제 72 기 2018년 1월 1일부터 2018년 12월 31일까지

대림산업 주식회사와 그 종속기업

(단위: 원)

과목	제 73(당) 기		제 72(전) 기	
I. 영업활동으로 인한 현금흐름		953,591,561,209		1,104,521,754,686
1. 당기순이익	710,307,661,773		678,088,773,944	
2. 조정	783,758,190,140		595,710,911,163	

3. 순운전자본의 변동	(398,933,153,584)		(332,813,859,052)	
4. 이자의 수취	51,258,616,350		37,225,016,384	
5. 이자의 지급	(93,928,154,254)		(121,728,536,357)	
6. 배당금의 수취	119,741,311,782		483,628,545,537	
7. 법인세의 납부	(218,612,910,998)		(235,589,096,933)	
II. 투자활동으로 인한 현금흐름		(99,833,190,807)		(380,818,178,008)
1. 단기금융상품의 감소	615,322,145,083		279,268,132,659	
2. 단기대여금의 감소	222,972,404,124		214,882,406,783	
3. 장기금융상품의 감소	15,000,000,000		200,000,000	
4. 장기대여금의 감소	246,706,987,827		152,375,242,893	
5. 보증금의 감소	45,150,212,342		-	
6. 관계기업주식의 처분	-		18,370,500,304	
7. 기타포괄손익-공정가치금융자산의 처분	2,247,878,375		37,428,681,974	
8. 당기손익-공정가치금융자산의 처분	132,655,250,070		53,353,516,228	
9. 토지의 처분	8,083,331,212		2,297,350,000	
10. 건물의 처분	1,221,259,888		-	
11. 구축물의 처분	-		1,651,000	
12. 기계장치의 처분	301,724,414		933,539,351	
13. 차량운반구의 처분	110,920,293		1,256,175,520	
14. 기타유형자산의 처분	717,225,518		791,284,446	
15. 정부보조금의 수령	109,950,725		199,684,314	
16. 투자부동산의 처분	21,861,215,000		4,168,811,819	
17. 무형자산의 처분	2,028,821,705		6,914,545,455	
18. 매각예정자산의 처분	-		46,913,021,431	
19. 단기금융상품의 증가	(406,938,609,378)		(507,680,745,345)	
20. 단기대여금의 증가	(187,749,752,274)		(117,878,028,106)	
21. 장기금융상품의 증가	(11,307,288,180)		(12,447,475,153)	
22. 장기대여금의 증가	(220,186,996,736)		(182,308,460,340)	
23. 보증금의 증가	(62,474,820,903)		-	
24. 종속기업주식의 취득	-		(2,910,580,371)	
25. 관계기업주식의 취득	(203,982,415,845)		(83,784,134,212)	
26. 기타포괄손익-공정가치금융자산의 취득	(80,537,000,000)		(7,577,105,000)	
27. 당기손익-공정가치금융자산의 취득	(41,629,924,035)		(107,104,130,700)	
28. 토지의 취득	(239,933,590)		(186,661,096)	
29. 건물의 취득	(2,486,603,644)		(1,711,287,797)	
30. 구축물의 취득	(1,160,560,113)		(3,492,525,593)	
31. 기계장치의 취득	(30,644,425,809)		(35,093,475,280)	
32. 차량운반구의 취득	(772,415,883)		(305,189,342)	
33. 기타유형자산의 취득	(14,770,275,569)		(21,598,012,946)	
34. 건설중인자산의 취득	(119,733,805,238)		(86,150,810,619)	
35. 투자부동산의 취득	(46,853,144,200)		(24,533,811,340)	
36. 무형자산의 취득	(3,401,226,877)		(8,060,957,371)	
37. 지배력 획득으로 인한 순현금유입	25,119,504,138		2,958,940,564	
38. 지배력 상실에 따른 순현금유출	(4,572,823,247)		(308,272,138)	
III. 재무활동으로 인한 현금흐름		(386,823,077,696)		(525,617,963,278)
1. 단기차입금의 차입	1,134,234,917,088		1,613,885,820,674	
2. 장기차입금의 차입	165,130,764,200		747,686,264,667	
3. 사채의 발행	400,000,000,000		379,664,260,000	
4. 종속기업 유상증자	18,401,000,002		17,706,222,900	
5. 임대보증금의 증가	12,065,441,045			

6. 단기차입금의 상환	(1,261,108,086,653)		(1,636,552,276,252)	
7. 유동성장기부채의 상환	(650,933,620,204)		(974,730,420,204)	
8. 장기차입금의 상환	(54,647,104,031)		(583,689,474,701)	
9. 사채의 상환	(40,560,000,000)		(40,560,000,000)	
10. 사채발행비용	(1,160,151,600)		(1,007,160,000)	
11. 주식발행비용	(296,525,100)		-	
12. 리스부채의 상환	(29,208,267,371)		-	
13. 임대보증금의 감소	(4,081,195,000)		-	
14. 배당금의 지급	(74,660,250,072)		(48,021,200,362)	
IV. 현금및현금성자산의 증가(Ⅰ+Ⅱ+Ⅲ)		466,935,292,706		198,085,613,400
V. 기초의 현금및현금성자산		2,134,502,269,006		1,931,774,710,250
VI. 외화표시 현금및현금성자산의 환율변동효과		(3,508,101,641)		4,641,945,356
VII. 기말의 현금및현금성자산		2,597,929,460,071		2,134,502,269,006

## ⑥ 연결 재무제표에 대한 주석

제 73 기 2019년 1월 1일부터 2019년 12월 31일까지

제 72 기 2018년 1월 1일부터 2018년 12월 31일까지

대림산업 주식회사와 그 종속기업

### 1. 지배기업의 개요

기업회계기준서 제1110호 '연결재무제표'에 의한 지배기업인 대림산업 주식회사(이하 "당사")는 1939년 10월 10일 창립하여 1976년 한국거래소에 주식을 상장하였습니다. 1999년 NCC사업을 분사하여 한화석유화학(주)과 함께 여천 NCC(주)를 설립하였고, 1999년 엔지니어링 사업과의 시너지효과 제고 및 건설부문의 경쟁력 강화를 위하여 대림엔지니어링(주)를 흡수 합병하였으며, 보고기간 종료일 현재 토목, 건축 및 플랜트 등의 공사를 수행하는 건설사업과 폴리에틸렌 제품 등의 제조 및 판매를 위한석유화학사업 등을 주요 영업목적으로 하고 있습니다.

보고기간 종료일 현재 납입자본금은 218,500백만원(우선주 21,000백만원 포함)이며당사의 보통주에 대한 최대주주는 (주)대림코퍼레이션(21.67%)입니다.

### 2. 재무제표 작성기준 및 중요한 회계정책

#### (1) 연결재무제표 작성기준

당사와 당사의 종속기업(이하 '연결실체')의 연결재무제표는 한국채택국제회계기준에 따라 작성되었습니다.

연결재무제표 작성에 적용된 중요한 회계정책은 아래 기술되어 있으며, 당기 연결재무제표의 작성에 적용된 중요한 회계정책은 아래에서 설명하는 기준서나 해석서의 도입과 관련된 영향을 제외하고는 전기 연결재무제표 작성시 채택한 회계정책과 동일합니다.

연결재무제표는 아래의 회계정책에서 설명한 바와 같이 매 보고기간 말에 재평가금액이나 공정가치로 측정되는 특정 비유동자산과 금융자산을 제외하고는 역사적 원가주의를 기준으로 작성되었습니다. 역사적원가는 일반적으로 자산을 취득하기 위하여지급한 대가의 공정가치로 측정하고 있습니다.

공정가치는 가격이 직접 관측가능한지 아니면 가치평가기법을 사용하여 추정하는지의 여부에 관계없이 측정일에 시장참여자 사이의 정상거래에서 자산을 매도하면서 수취하거나 부채를 이전하면서 지급하게 될 가격입니다. 자산이나 부채의 공정가치를 추정함에 있어 연결실체는 시장참여자가 측정일에 자산이나 부채의 가격을 결정할 때 고려하는 자산이나 부채의 특성을 고려합니다. 기업회계기준서 제1102호 '주식기준보상'의 적용범위에 포함되는 주식기준보상거래, 기업회계기준서 제1116호 '리스'의 적용범위에 포함되는 리스거래, 기업회계기준서 제1002호 '재고자산'의 순실현가능가치 및 기업회계기준서 제1036호 '자산손상'의 사용가치와 같이 공정가치와 일부 유사하나 공정가치가 아닌 측정치를 제외하고는 측정 또는 공시목적상 공정가치는 상기에서 설명한 원칙에 따라 결정됩니다.

한편, 동 연결재무제표는 2020년 3월 12일자 이사회에서 발행 승인되었으며, 2020년 3월 27일자 주주총회에서 최종 승인될 예정입니다.

1) 당기에 새로 도입된 기준서 및 해석서와 그로 인한 회계정책의 변경내용은 다음과 같습니다.

#### - 기업회계기준서 제1116호 리스(제정)

연결실체는 2019년 1월 1일을 최초적용일로 하여 당기부터 기업회계기준서 제1116호를 최초로 적용하였으며, 기업회계기준서 제1116호의 경과규정에 따라 최초적용 누적효과를 최초 적용일의 이익잉여금(또는 적절하다면 자본의 다른 구성요소)에서 조정하고 비교표시되는 재무제표는 재작성하지 않는 방법(수정소급법)을 선택하였습니다.

연결실체는 계약의 약정시점에 계약 자체가 리스인지, 계약이 리스를 포함하는지를 판단하며 최초 적용일에도 이 기준서에 따라 계약이 리스이거나 리스를 포함하고 있는지를 식별합니다. 다만 연결실체는 최초 적용일 이전 계약에 대해서는 최초 적용일에 계약이 리스인지 등에 대해 다시 판단하지 않는 실무적 간편법을 적용하였습니다.

리스이용자는 기초자산을 사용할 권리를 나타내는 사용권자산과 리스료를 지급할 의무를 나타내는 리스부채를 인식해야 합니다. 다만 연결실체는 단기리스와 소액 기초자산리스에 대하여 리스이용자의 인식, 측정 및 표시규정을 적용하지 않는 예외규정을 선택하였습니다.

변경된 리스의 정의는 주로 통제모형과 관련되어 있습니다. 동 기준서는 계약에서 대가와 교환하여 식별되는 자산의 사용 통제권을 일정 기간 이전하게 하는지 여부에 기초하여 계약이 리스를 포함하는지를 판단합니다.

#### ① 리스이용자의 회계처리

##### ㄱ. 제1017호 하에서 운용리스로 회계처리 되었던 계약

동 기준서의 적용으로 인해 기업회계기준서 제1017호에서 재무상태표에 계상되지 않았던

운용리스의 회계처리가 변경되며 동 기준서의 최초 적용일에 연결실체는 다음과 같이 회계 처리합니다.

- 최초인식시점에 지급되지 않은 리스료의 현재가치 측정금액을 연결재무상태표에 서사용권자산과 리스부채로 인식
- 사용권자산의 감가상각비와 리스부채의 이자비용을 연결포괄손익계산서에 인식

#### 나. 제1017호 하에서의 금융리스로 회계처리 되었던 계약

금융리스에서의 자산과 관련하여 동 기준서와 기업회계기준서 제1017호와의 주된 차이는 리스이용자가 리스제공자에게 제공하는 잔존가치보증의 측정에서 발생합니다. 동 기준서에서는 기업회계기준서 제1017호에서 요구되었던 최대보증액이 아니라 잔존가치보증에 따라 지급할 것으로 예상되는 금액을 리스부채의 측정치에 포함하여 인식합니다.

#### ② 리스제공자의 회계처리

리스제공자는 계속적으로 리스를 금융리스 또는 운용리스로 분류하고 두 유형의 리스를 다르게 회계처리합니다.

동 기준서에 따르면 중간리스제공자는 상위리스와 전대리스를 두 개의 별도 계약으로 회계 처리하며, 전대리스를 상위리스에서 생기는 리스자산에 따라 금융리스 또는 운용리스로 분류합니다(기업회계기준서 제1017호에서는 기초자산에 따라 분류).

#### - 기업회계기준서 제1109호 금융상품(개정)

동 개정사항은 중도상환특성이 원금과 원금잔액에 대한 이자로만 구성된 계약상 현금흐름의 요건을 충족하는지 평가할 때 옵션을 행사하는 당사자가 조기상환의 원인과 관계없이 합리적인 보상을 지급하거나 수취할 수 있다는 점을 명확히 하고 있습니다. 달리 표현하면 부(-)의 보상을 수반하는 중도상환특성으로 인해 자동적으로 원금과 원금잔액에 대한 이자로만 구성된 계약상 현금흐름의 요건을 충족하지 못하는 것은 아닙니다. 동 개정사항이 연결실체의 재무제표에 미치는 중요한 영향은 없습니다.

#### - 기업회계기준서 제1028호 관계기업과 공동기업에 대한 투자(개정)

동 개정사항은 관계기업이나 공동기업에 대한 지분법을 적용하지 않는 다른 금융상품에 기업회계기준서 제1109호(손상규정 포함)를 적용하여야 한다는 점을 명확히 합니다. 이러한 금융상품에는 실질적으로 기업의 관계기업이나 공동기업에 대한 순투자의 일부를 구성하는 장기투자지분이 포함됩니다. 연결실체는 그러한 장기투자지분에 대하여 기업회계기준서 제1028호를 적용하기 전에 기업회계기준서 제1109호를 적용합니다. 장기투자지분에 기업회계기준서 제1109호를 적용할 때, 기업회계기준서 제1028호에 따른 장부금액 조정사항(즉 기업회계기준서 제1028호에 따라 피투자기업의 손실을 배분하거나 손상평가함에 따라 발생하는 장기투자지분 장부금액의 조정)은 고려하지 아니합니다. 동 개정사항이 연결실체의 재무제표에 미치는 중요한 영향은 없습니다.

#### - 한국채택국제회계기준 2015-2017 연차개선

동 연차개선은 기업회계기준서 제1012호 '법인세', 기업회계기준서 제1023호 '차입원가', 기업회계기준서 제1103호 '사업결합' 및 기업회계기준서 제1111호 '공동약 정'에 대한 일부 개정사항을 포함하고 있습니다.

① 기업회계기준서 제1012호 법인세

동 개정사항은 분배가능한 이익을 창출하는 거래를 최초로 어떻게 인식하였는지에 따라 배당의 세효과를 당기손익, 기타포괄손익 또는 자본으로 인식한다는 점을 명확히 하고 있습니다. 이는 배당 이익과 미배당 이익에 다른 세율이 적용되는지와 무관하게 적용됩니다.

② 기업회계기준서 제1023호 차입원가

동 개정사항은 관련된 자산이 의도된 용도로 사용되거나 판매가능한 상태에 이른 이후에도 특정 차입금의 잔액이 존재하는 경우, 그 차입금은 일반차입금의 자본화이자율을 계산할 때 일반차입금의 일부가 된다는 점을 명확히 하고 있습니다.

③ 기업회계기준서 제1103호 사업결합

동 개정사항은 기업이 공동영업인 사업에 대한 지배력을 보유하게 되었을 때, 공동영업에 대한 이전보유지분을 공정가치로 재측정하는 것을 포함하여 단계적으로 이루어진 사업결합에 대한 요구사항을 적용해야 한다는 점을 명확히 하고 있습니다. 재측정 대상 이전보유지분은 공동영업과 관련하여 인식되지 않은 자산, 부채 및 영업권을 포함해야 합니다.

④ 기업회계기준서 제1111호 공동약정

동 개정사항은 사업을 구성하는 공동영업에 참여는 하지만 공동지배력은 보유하고 있지 않던 당사자가 해당 공동영업에 대한 공동지배력을 보유하게 되는 경우 기업이 보유한 공동영업에 대한 이전보유지분을 재측정하지 않는다는 점을 명확히 하고 있습니다.

상기 개정사항들이 연결실체의 재무제표에 미치는 중요한 영향은 없습니다.

- 기업회계기준서 제1019호 종업원급여(개정)

동 개정사항은 과거근무원가(또는 정산손익)를 결정할 때 갱신된 가정을 적용하여 제도의 개정(또는 축소 또는 정산) 전후에 제도와 사외적립자산에서 제공된 급여를 반영하여 순확정급여부채(자산)을 재측정하고, (확정급여제도가 초과적립상태에 있을 때 발생할 수 있는) 자산 인식상한효과는 고려하지 않는다는 점을 명확히 하고 있습니다. 개정 후 동 기준서는 제도의 개정(또는 축소 또는 정산)으로 인해 발생할 수 있는 자산인식상한효과의 변동은 과거근무원가(또는 정산손익) 인식 후에 결정되며, 그 변동을 기타포괄손익으로 인식한다는 점을 명확히 하고 있습니다.

또한 당기근무원가와 순확정급여부채(자산)의 순이자 측정과 관련된 문단이 개정되었습니다. 연결실체는 제도의 변경 후의 잔여 연차보고기간 동안에 해당하는 당기근무원가와 순이자를 결정하기 위해 재측정에 사용된 갱신된 가정을 사용해야 합니다. 순이자의 경우, 개정사항에서는 제도의 개정 이후 기간 동안의 순이자자는 동 기준서 문단 99에 따라 재측정된 순확정급여부채(자산)을 재측정할 때 사용한 할인율을 사용하여 산정하며 재측정할 때 기여금 납부와 급여 지급이 순확정급여부채(자산)에 미치는 영향도 고려한다는 점을 명확히 합니다.

동 개정사항은 동 기준서에 대한 이번 개정사항이 최초로 적용되는 회계연도 및 그 이후에 발생하는 제도의 개정, 축소 및 정산에만 전진적으로 적용됩니다. 동 개정사항이 연결실체

의 재무제표에 미치는 중요한 영향은 없습니다.

- 기업회계기준서 제1115호 고객과의 계약에서 생기는 수익(개정)

동 개정사항은 '원가 기준 투입법 적용 계약의 추가 공시'와 관련하여 문단 한129.1에서 언급하는 '계약'의 의미를 '개별 계약'으로 개정함으로써 기업회계기준서 제1115호를 적용하더라도 공시범위가 축소되지 않도록 하는 것을 주요 내용으로 하고 있습니다. 또한 기업회계기준서 제1115호는 계약의 유형을 구분하지 않으므로, 종전의수익 기준서인 기업회계기준서 제1011호 문단 한45.1의 적용대상에 해당하지 않았던 용역계약도 기업회계기준서 제1115호 문단 한129.1의 적용대상에 해당할 수 있으며, 이에 따라 종전의 수익 기준서에 비해 문단 한129.1에 따른 공시대상 계약의범위가 넓어질 수 있음을 명확히 하였습니다. 동 개정사항이 연결실체의 재무제표에 미치는 중요한 영향은 없습니다.

- 기업회계기준해석서 제2123호 법인세 처리의 불확실성(제정)

동 해석서는 법인세 처리에 불확실성이 있을 때 어떻게 회계처리하는지를 규정하고 있으며, 다음의 사항을 요구하고 있습니다.

- ① 기업은 불확실한 법인세 처리 각각을 개별적으로 고려할지 아니면 하나 이상의 다른 불확실한 법인세 처리와 함께 고려할지를 판단하여야 합니다.
- ② 기업은 법인세 신고에 사용하였거나 사용하려는 불확실한 법인세 처리를 과세당국이 수용할 가능성이 높은지를 판단하여 다음과 같이 세소득(세무상결손금), 세무기준액, 미사용 세무상결손금, 미사용 세액공제, 세율을 산정합니다.
  - 수용할 가능성이 높다면 법인세 신고에 사용하였거나 사용하려는 법인세 처리와 일관되게 산정합니다.
  - 수용할 가능성이 높지 않다면 불확실성의 영향을 반영하여 산정합니다.

동 해석서가 연결실체의 재무제표에 미치는 중요한 영향은 없습니다.

당기부터 새로 도입된 기준서 및 해석서로 인한 회계정책 변경이 재무제표에 미치는 영향은 다음과 같습니다.

(단위: 백만원)			
과목	2019.1.1(제 73(당) 기초)		
	변경 전	조정사항	변경 후
자 산			
유동자산	6,366,649	(138)	6,366,511
매출채권및기타채권	1,808,822	(8)	1,808,814
기타유동자산	272,506	(130)	272,376
비유동자산	6,467,068	78,282	6,545,350
매출채권및기타채권	1,286,390	(218)	1,286,172
사용권자산(주1)	-	78,603	78,603

기타비유동자산	34,469	(103)	34,366
자 산 총 계	12,833,717	78,144	12,911,861
부 채			
유동부채	4,530,043	7,437	4,537,480
매입채무및기타채무	1,650,573	(718)	1,649,855
리스부채(주1)	-	8,155	8,155
비유동부채	2,253,430	119,014	2,372,444
리스부채(주1)	-	119,014	119,014
부 채 총 계	6,783,473	126,451	6,909,924
자 본			
이익잉여금	4,792,991	(48,307)	4,744,684
자 본 총 계	6,050,244	(48,307)	6,001,937
부채 및 자본 총계	12,833,717	78,144	12,911,861

(주1) 기업회계기준서 제 1116호 상 단기리스 및 소액자산 리스 면제규정을 적용하였으며, 식별된 리스계약을 사용권자산으로

분류하였습니다.

2) 재무제표 발행승인일 현재 제정·공표되었으나, 아직 시행일이 도래하지 아니하였으며 연결실체가 조기 적용하지 아니한 한국채택국제회계기준의 내역은 다음과 같습니다.

#### - 기업회계기준서 제1103호 사업의 정의(개정)

동 개정사항은 사업이 일반적으로 산출물을 보유하지만 활동과 자산의 통합된 집합이 사업의 정의를 만족하기 위해서 산출물이 필수적이지 않다는 점을 명확히 합니다. 취득한 활동과 자산의 집합이 사업으로 간주되기 위해서는 최소한 산출물의 창출에 함께 유의적으로 기여할 수 있는 능력을 가진 투입물과 실질적인 과정을 포함해야 합니다. 또한 실질적인 과정이 취득되었는지 여부를 결정하는데 도움이 되는 판단지침을 제시하고 있습니다.

동 개정사항은 취득한 활동과 자산의 집합이 사업이 아닌지 여부를 간략하게 평가할 수 있는 선택적 집중테스트를 도입하였습니다. 해당 선택적 집중테스트에서, 만약 취득한 총자산의 공정가치가 실질적으로 식별가능한 단일 자산 또는 식별가능한 유사한 자산집단에 집중되어 있다면 이는 사업이 아닙니다.

동 개정사항은 취득일이 2020년 1월 1일 이후 최초로 시작하는 회계연도의 개시일 이후인 모든 사업결합 및 자산취득에 전진적으로 적용되며 조기적용이 허용됩니다.

#### - 기업회계기준서에서 ‘개념체계’에 대한 참조(개정)

2018년 12월 21일 발표와 함께 도입된 전면개정된 ‘개념체계’(2018)와 함께, 국제회계기준 위원회는 ‘기업회계기준서에서 개념체계의 참조에 대한 개정’도 발표하였습니다. 동 문서는 기업회계기준서 제1102호, 제1103호, 제1106호, 제1114호, 제1001호, 제1008호, 제1034호, 제1037호, 제1038호, 제2112호, 제2119호, 제2120호, 제2122호 및 제2032호에 대한 개정을 포함하고 있습니다.



그러나 모든 개정사항은 그러한 참조나 인용과 관련된 문구가 전면개정된 ‘개념체계’(2018)을 참조하도록 하는 것은 아닙니다. 일부 문구는 참조하는 ‘개념체계’가 ‘재무제표의 작성과 표시를 위한 개념체계’(2007)인지, ‘개념체계’(2010)인지, 또는 신규로 개정된 ‘개념체계’(2018)인지를 명확히 하기 위해 개정되었으며, 다른 일부 문구는 기업회계기준서상의 정의가 전면개정 ‘개념체계’(2018)에서 개발된 새로운 정의로 변경되지 않았다는 점을 명시하기 위해서 개정되었습니다.

동 개정사항은 실제로 변경이 있는 경우 2020년 1월 1일 이후 최초로 시작되는 회계연도부터 전진적으로 적용되며, 조기적용이 허용됩니다.

연결실체는 상기에 열거된 제·개정사항이 재무제표에 미치는 영향이 중요하지 않을 것으로 판단하고 있습니다.

## (2) 연결기준

연결실체는 지배기업과 지배기업(또는 그 종속기업)이 지배하고 있는 다른 기업의 재무제표를 통합하여 연결재무제표를 작성하고 있습니다. 연결실체는 1) 피투자자에 대한 힘, 2) 피투자자에 대한 관여로 인한 변동이익에 대한 노출 또는 권리, 3) 투자자의 이익금액에 영향을 미치기 위하여 피투자자에 대하여 자신의 힘을 사용하는 능력이 3가지 요소를 모두 충족할 때 지배력이 존재한다고 판단하고 있습니다. 또한 상가지배력의 3가지 요소 중 하나 이상에 변화가 있음을 나타내는 사실과 상황이 존재하는 경우, 피투자자를 지배하는지 재평가 하고 있습니다.

연결실체가 피투자자 의결권의 과반수 미만을 보유하고 있더라도, 피투자자의 관련활동을일방적으로 지시할 수 있는 실질적인 능력을 가지기에 충분한 의결권을 보유하고 있다면 피투자자에 대한 힘을 보유하고 있는 것으로 판단하고 있습니다. 연결실체가 보유하고 있는 의결권이 피투자자에 대한 힘을 부여하기에 충분한지 여부를 평가할 때 다음 사항을 포함하여 모든 관련 사실과 상황을 고려하고 있습니다.

- 보유 의결권의 상대적 규모와 다른 의결권 보유자의 주식 분산 정도
- 연결실체, 다른 의결권 보유자 또는 다른 당사자가 보유한 잠재적 의결권
- 계약상 약정에서 발생하는 권리
- 과거 주총에서의 의결양상을 포함하여, 결정이 이루어져야 하는 시점에 연결실체가 관련 활동을 지시하는 현재의 능력을 가지고 있는지를 나타내는 다른 추가적인 사실과 상황

종속기업의 연결은 지배기업이 종속기업에 대한 지배력을 획득하는 날부터 시작되어 지배기업이 종속기업에 대한 지배력을 상실할 때 중지됩니다. 특히 당기 중 취득 또는 처분한 종속기업과 관련된 수익과 비용은 취득이 사실상 완료된 날부터 또는 처분이 사실상 완료된 날까지 연결포괄손익계산서에 포함됩니다. 당기순손익과 기타포괄손익의 각 구성요소를 지배기업의 소유주와 비지배지분에 귀속시키고 있으며, 비지배지분이 부(-)의 잔액이 되더라도 총포괄손익은 지배기업의 소유주와 비지배지분에 귀속시키고 있습니다.

연결실체를 구성하는 기업이 유사한 상황에서 발생한 동일한 거래나 사건에 대하여 연결재무제표에서 채택한 회계정책과 다른 회계정책을 사용한 경우에는 그 재무제표를 적절히 수정하여 연결재무제표를 작성하고 있습니다.

연결실체 내의 거래, 이와 관련된 자산과 부채, 수익과 비용 등은 연결재무제표 작성시 모두

제거하고 있습니다.

종속기업의 비지배지분은 연결실체의 자본과 별도로 식별합니다. 취득일에 피취득자에 대한 비지배지분의 요소가 현재의 지분이며 청산시에 보유자에게 기업 순자산의 비례적 몫에 대하여 권리를 부여하고 있는 경우에는 이러한 비지배지분은 취득일에 1) 공정가치와 2) 피취득자의 식별가능한 순자산에 대하여 인식한 금액 중 현재의 지분상품의 비례적 몫 중 하나의 방법으로 측정할 수 있습니다. 이러한 측정기준의 선택은 각 취득거래별로 이루어집니다. 그 밖의 모든 비지배지분 요소는 취득일의 공정가치로 측정합니다. 취득 후에 비지배지분의 장부금액은 최초 인식한 금액에 취득 이후 자본 변동에 대한 비지배지분의 비례지분을 반영한 금액입니다. 비지배지분이 부(-)의 잔액이 되더라도 충포괄손익은 비지배지분에 귀속되고 있습니다.

지배력을 상실하지 않는 종속기업에 대한 연결실체의 소유지분변동은 자본거래로 회계처리하고 있습니다. 연결실체의 지배지분과 비지배지분의 장부금액은 종속기업에 대한 상대적 지분변동을 반영하여 조정하고 있습니다. 비지배지분의 조정금액과 지급하거나 수취한 대가의 공정가치의 차이는 자본으로 직접 인식하고 지배기업의 소유주에게 귀속시키고 있습니다.

지배기업이 종속기업에 대한 지배력을 상실한 경우, (i) 수취한 대가 및 보유한 지분의 공정가치의 합계액과 (ii) 종속기업의 자산(영업권 포함)과 부채, 비지배지분의 장부금액의 차이금액을 처분손익으로 계상하고 있습니다. 종속기업과 관련하여 기타포괄손익으로 이전에 인식한 금액에 대하여 관련 자산이나 부채를 직접 처분한 경우의 회계처리(즉 당기손익으로 재분류하거나 이익잉여금으로 직접 대체)와 동일한 기준으로 회계처리하고 있습니다. 지배력을 상실한 날에 이전의 종속기업에 대한 투자자산의 공정가치는 기업회계기준서 제1109호 '금융상품'에 따른 금융자산의 최초 인식시의 공정가치로 간주하거나 적절한 경우 관계기업 또는 공동기업에 대한 투자의 최초 인식시의 원가로 간주하고 있습니다.

### (3) 사업결합

종속기업 및 사업의 취득은 취득법을 적용하여 회계처리하였습니다. 사업결합 이전대가는 피취득자에 대한 지배력을 대가로 이전하는 자산, 연결실체가 피취득자의 이전 소유주에 대하여 부담하는 부채 및 발행한 지분의 취득일의 공정가치의 합계로 산정하고 있습니다. 취득 관련원가는 발생시점에 당기손익으로 인식하고 있습니다.

취득일에 식별가능한 취득자산, 인수부채 및 우발부채는 다음을 제외하고는 취득일에 공정가치로 인식하고 있습니다.

- 이연법인세자산이나 부채와 종업원급여약정과 관련된 자산이나 부채는 각각 기업회계기준서 제1012호 '법인세'와 기업회계기준서 제1019호 '종업원급여'에 따라 인식하고 측정하고 있습니다.
- 연결실체가 피취득자의 주식기준보상을 자신의 주식기준보상으로 대체하면서 발생한 부채나 지분상품은 기업회계기준서 제1102호 '주식기준보상'에 따라 측정하고 있습니다.
- 기업회계기준서 제1105호 '매각예정비유동자산과중단영업'에 따라 매각예정자산으로분류된 비유동자산(또는처분자산집단)은 기업회계기준서 제1105호에 따라 측정하고있습니다.

영업권은 이전대가, 피취득자에 대한 비지배지분의 금액, 연결실체가 이전에 보유하고 있던 피취득자에 대한 지분의 공정가치의 합계금액이 취득일 현재 식별가능한 취득 자산과 인수 부채의 공정가치순액을 초과하는 금액으로 측정하고 있습니다. 취득일에 식별가능한 취득 자산과 인수 부채의 공정가치순액이 이전대가, 피취득자에 대한 비지배지분의 금액, 연결실체가 이전에 보유하고 있던 피취득자에 대한 지분의 공정가치의 합계금액을 초과하는 금액이 재검토 후에도 존재하는 경우에, 그 초과금액은 즉시 염가매수차익으로 당기손익에 반영하고 있습니다.

사업결합으로 인한 연결실체의 이전대가에는 조건부 대가 약정으로 인한 자산과 부채를 포함하고 있으며 조건부 대가는 취득일의 공정가치로 측정하고 사업결합으로 인한 이전대가의 일부로 포함되어 있습니다. 취득일 이후 공정가치의 변동액은 측정기간 조정사항의 조건을 충족하는 경우 소급하여 조정하고 해당 영업권에서 조정하고 있습니다. 측정기간 조정사항이란 '조정기간'(취득일로부터 1년을 초과할 수 없음)동안 취득일 현재 존재하던 사실과 상황에 대한 추가적 정보를 획득하여 발생하는 조정사항을 말합니다.

측정기간 조정사항의 조건을 충족하지 않는 조건부 대가의 공정가치 변동액은 조건부 대가의 분류에 따라 회계처리하고 있습니다. 자본으로 분류된 조건부 대가는 이후보고일에 재측정하지 않고 결제되는 경우 자본으로 회계처리하고 있습니다. 그 밖의 조건부 대가는 이후 보고일에 공정가치로 재측정하고, 공정가치 변동은 당기손익으로 인식하고 있습니다.

단계적으로 이루어지는 사업결합에서, 연결실체는 이전에 보유하고 있던 피취득자에 대한 지분(공동영업 포함)을 취득일의 공정가치로 재측정하고 그 결과 차손익이 있다면 당기손익(또는 적절한 경우 기타포괄손익)으로 인식하고 있습니다. 취득일 이전에 피취득자에 대한 지분의 가치변동을 기타포괄손익으로 인식한 금액은 이전에 보유한 지분을 직접 처분하였다면 적용할 기준과 동일하게 인식하고 있습니다.

사업결합에 대한 최초 회계처리가 사업결합이 발생한 보고기간 말까지 완료되지 못한다면, 연결실체는 회계처리가 완료되지 못한 항목의 잠정 금액을 연결재무제표에 보고하고 있습니다. 측정기간(위 참고) 동안에 취득일 현재 존재하던 사실과 상황에 대하여 새롭게 입수한 정보가 있는 경우 연결실체는 취득일에 이미 알았더라면 취득일에 인식된 금액의 측정에 영향을 주었을 그 정보를 반영하기 위하여 취득일에 인식한 잠정금액을 소급하여 조정하거나 추가적인 자산과 부채를 인식하고 있습니다.

#### (4) 관계기업과 공동기업에 대한 투자

관계기업이란 연결실체가 유의적인 영향력을 보유하며, 종속기업이나 공동기업이 아닌 기업을 말합니다. 유의적인 영향력이란 피투자회사의 재무정책과 영업정책에 관한 의사결정에 참여할 수 있는 능력으로 그러한 정책에 대한 지배력이나 공동지배력은 아닌 것을 말합니다.

공동기업은 약정의 공동지배력을 보유하는 당사자들이 그 약정의 순자산에 대한 권리를 보유하는 공동약정을 말하며, 공동지배력은 약정의 지배력에 대한 계약상 합의된 공유로서, 관련활동에 대한 결정에 지배력을 공유하는 당사자들 전체의 동의가 요구될 때에만 존재합니다.

관계기업이나 공동기업에 대한 투자가 기업회계기준서 제1105호 '매각예정비유동자산과 중

단영업'에 의하여 매각예정자산으로 분류되는 경우를 제외하고는 관계기업과 공동기업의 당기순손익, 자산과 부채는 지분법을 적용하여 연결재무제표에 포함됩니다. 지분법을 적용함에 있어 관계기업과 공동기업투자는 취득원가에서 지분 취득 후 발생한 관계기업과 공동기업의 순자산에 대한 지분변동액을 조정하고, 각 관계기업과 공동기업투자에 대한 손상차손을 차감한 금액으로 연결재무상태표에 표시하였습니다. 관계기업과 공동기업에 대한 연결실체의 지분(실질적으로 관계기업과 공동기업에 대한 연결실체의 순투자의 일부분을 구성하는 장기투자항목을 포함)을 초과하는 관계기업과 공동기업의 손실은 연결실체가 법적의무 또는 의제의를 지니고 있거나 관계기업과 공동기업을 대신하여 지급하여야 하는 경우에만 인식합니다.

관계기업이나 공동기업에 대한 투자는 피투자자가 관계기업 또는 공동기업이 되는 시점부터 지분법을 적용하여 회계처리 합니다. 취득일 현재 관계기업과 공동기업의 식별가능한 자산, 부채 그리고 우발부채의 공정가치순액 중 연결실체의 지분을 초과하는 매수원가는 영업권으로 인식하며, 영업권은 투자자산의 장부금액에 포함됩니다. 매수원가를 초과하는 식별가능한 자산, 부채 그리고 우발부채의 순공정가치에 대한 연결실체의 지분해당액이 재검토 후에도 존재하는 경우에는 당기손익으로 인식됩니다.

연결실체는 관계기업과 공동기업투자에 대한 손상차손 인식여부를 기업회계기준서 제1028호 '관계기업과 공동기업에 대한 투자' 규정에 따라 판단하고 있습니다. 손상징후가 있는 경우, 관계기업과 공동기업투자의 전체 장부금액(영업권 포함)을 기업회계기준서 제1036호 '자산손상'에 따라 회수가능액(순공정가치와 사용가치 중 큰 금액)과 비교하여 손상검사를 하고 있습니다. 인식된 손상차손은 관계기업과 공동기업투자의 장부금액의 일부를 구성하는 어떠한 자산(영업권 포함)에도 배분하지 않습니다. 그리고 손상차손의 환입은 기업회계기준서 제1036호에 따라 이러한 투자자산의 회수가능액이 후속적으로 증가하는 만큼 인식하고 있습니다.

연결실체는 관계기업이나 공동기업의 정의를 충족하지 못하게 된 시점부터 지분법의사용을 중단합니다. 관계기업과 공동기업에 대한 유의적인 영향력을 상실한 이후에도 기존의 관계기업과 공동기업에 대한 투자자산 중 일부를 계속 보유하고 있다면, 유의적인 영향력을 상실한 시점의 당해 투자자산의 공정가치를 기업회계기준서 제1109호에 따른 금융자산의 최초인식시의 공정가치로 간주합니다. 이 때 보유하는 투자자산의 장부금액과 공정가치의 차이는 관계기업(또는 공동기업)처분손익에 포함하여 당기손익으로 인식합니다. 또한 투자자는 관계기업과 공동기업이 관련 자산이나 부채를 직접 처분한 경우의 회계처리와 동일한 기준으로 그 관계기업 및 공동기업과 관련하여 기타포괄손익으로 인식한 모든 금액에 대하여 회계처리합니다. 그러므로 관계기업이 이전에 기타포괄손익으로 인식한 손익을 관련 자산이나 부채의 처분으로당기손익으로 재분류하게 되는 경우, 연결실체는 관계기업과 공동기업에 대한 유의적인 영향력을 상실한 때에 손익을 자본에서 당기손익으로 재분류(재분류 조정)합니다.

그리고 관계기업이나 공동기업에 대한 소유지분이 감소하지만 지분법을 계속 적용하는 경우에는 이전에 기타포괄손익으로 인식했던 손익이 관련 자산이나 부채의 처분에 따라 당기손익으로 재분류되는 경우라면, 그 손익 중 소유지분의 감소와 관련된 비례적 부분을 당기손익으로 재분류합니다. 또한 관계기업이나 공동기업에 대한 투자의 일부가 매각예정분류 기준을 충족하는 경우 기업회계기준서 제1105호를 적용하고 있습니다.

관계기업투자가 공동기업투자가 되거나 반대로 공동기업투자가 관계기업투자로 되는 경우,

연결실체는 지분법을 계속 적용하며 잔여 보유지분을 재측정하지 않습니다.

연결실체가 관계기업이나 공동기업과 거래를 하는 경우, 관계기업과 공동기업의 거래에서 발생한 손익은 연결실체와 관련이 없는 관계기업과 공동기업에 대한 지분에 해당하는 부분만을 연결실체의 연결재무제표에 인식하고 있습니다.

연결실체는 지분법을 적용하지 않고 순투자의 일부를 구성하는 관계기업과 공동기업에 대한 장기투자지분에 손상요구사항을 포함한 기업회계기준서 제1109호 ‘금융상품’를 적용합니다. 또한 장기투자지분에 기업회계기준서 제1109호를 적용할 때, 연결실체는 기업회계기준서 제1028호에서 요구되는 장부금액에 대한 조정사항들을 고려하지 않습니다. 그러한 조정사항의 예로 기업회계기준서 제1028호에 따른 손상평가 또는 피투자자의 손실배분으로 인한 장기투자지분의 장부금액 조정사항을 들 수 있습니다.

#### (6) 영업권

사업결합에서 발생하는 영업권은 지배력을 획득하는 시점(취득일)에 원가에서 누적손상차손을 차감하여 인식하고 있습니다.

손상검사를 위하여 영업권은 사업결합으로 인한 시너지효과가 예상되는 연결실체의 현금창출단위(또는 현금창출단위집단)에 배분됩니다.

영업권이 배분된 현금창출단위에 대해서는 매년 그리고 손상을 시사하는 징후가 있을 때마다 손상검사를 수행합니다. 현금창출단위의 회수가능액이 장부금액에 미달할 경우, 손상차손은 먼저 현금창출단위에 배분된 영업권의 장부금액을 감소시키고 잔여 손상차손은 현금창출단위를 구성하는 다른 자산들의 장부금액에 비례하여 배분하고 있습니다. 영업권의 손상차손은 당기손익으로 직접 인식되어 있습니다. 영업권에 대해 인식한 손상차손은 추후에 환입할 수 없습니다.

관련 현금창출단위를 처분할 경우 관련 영업권 금액은 처분손익의 결정에 포함됩니다.

#### (7) 매각예정비유동자산

매각예정으로 분류된 비유동자산(또는 처분자산집단)은 순공정가치와 장부금액 중 작은 금액으로 측정합니다.

연결실체는 비유동자산(또는 처분자산집단)의 장부금액이 계속 사용이 아닌 매각거래로 회수될 것이라면 이를 매각예정자산으로 분류하고 있습니다. 이러한 조건은 비유동자산(또는 처분자산집단)이 현재의 상태에서 즉시 매각가능하여야 하며 매각될 가능성이 매우 높을 때에만 충족된 것으로 간주됩니다. 경영진은 자산의 매각계획을 확약해야 하며 분류시점에서 1년 이내에 매각완료요건이 충족될 것으로 예상되어야 합니다.

연결실체는 종속기업에 대한 지배력의 상실을 가져오는 매각계획을 확약하는 경우, 매각 이후 연결실체가 종전 종속기업에 대한 비지배지분의 보유 여부에 관계없이 앞에서 언급한 조건을 충족한다면 해당 종속기업의 모든 자산과 부채를 매각예정으로 분류하고 있습니다.

연결실체가 관계기업에 대한 투자 전체 또는 일부의 매각계획을 확약하는 경우, 매각될 관계

기업에 대한 투자 전체 또는 일부는 상기에서 언급된 매각예정분류기준을 충족하는 경우 매각예정으로 분류하며, 연결실체는 매각예정으로 분류된 부분과 관련된 관계기업에 대한 투자에 대하여 지분법 적용을 중단합니다. 한편 매각예정으로 분류되지 않는 관계기업에 대한 투자의 잔여 보유분에 대해서는 지분법을 계속 적용합니다.

#### (8) 수익인식

수익은 고객과의 계약에서 정한 대가에 기초하여 측정되며 ① 계약 식별 → ② 수행의무 식별 → ③ 거래가격 산정 → ④ 수행의무에 거래가격 배분 → ⑤ 수행의무 충족 시 수익 인식을 적용하여 인식합니다. 제삼자를 대신해서 회수한 금액은 제외합니다. 또한 연결실체는 고객에게 재화나 용역의 통제가 이전될 때 수익을 인식합니다.

연결실체는 다음의 주요 원천으로부터 수익을 인식하고 있습니다.

- 가. 고객과의 계약을 통한 토목, 주택, 플랜트 공사의 건설
- 나. 분양공사
- 다. 재화의 판매
- 라. 용역 및 운영의 제공
- 마. 이외의 기타 매출

#### 가. 고객과의 계약을 통한 토목, 주택, 플랜트 공사의 건설

연결실체는 고객과의 장기계약에 따라 토목, 주택, 플랜트 사업에 대하여 건설공사를수행하고 있습니다. 이러한 계약은 건설용역이 시작되기 전에 체결됩니다. 경영진은 개별 계약별로 계약조건을 검토하고, 투입법을 사용하는 것이 기업회계기준서 제1115호 하에서 수행의무의 완료까지의 진행률을 측정하는 적절한 방법이라 보았습니다. 또한 당 수익에서 발생하는 수익은 원가기준 투입법에 따라(즉 예상원가 대비 그 때까지 수행한 업무에 대해 발생한 원가에 비례하여) 기간에 걸쳐 인식합니다.

연결실체는 고객과의 장기계약에 따라 건설공사에 대해 고객에게 청구할 권리를 가지게 됩니다. 작업 진행률 또는 특정한 마일스톤에 도달하면 고객에게 제3의 평가자가 서명한 관련 작업명세서를 발송하고 마일스톤 대가와 관련한 청구서를 발행합니다. 이전에 이행된 작업에 대해 인식하고 있던 계약자산은 고객에게 청구하는 시점에수취채권으로 분류됩니다. 만약 작업진행률 또는 마일스톤에 따른 지급액이 원가 기준 투입법에 따라 그 때까지 인식한 수익을 초과하는 경우, 당사는 그 차이를 계약부채로 인식합니다.

#### 나. 분양공사

연결실체는 고객과의 장기계약에 따라 주거용 부동산을 건설하고 있습니다. 이러한 계약은 주거용 부동산의 건설이 시작되기 전에 체결됩니다. 계약조건에 따르면 다른 고객에게 부동산을 이전하는 것이 계약상 제한되어 있습니다. 연결실체는 이미 수행된 업무에 대해 집행 가능한 지급청구권을 보유하고 있는 경우 주거용 부동산으로부터 발생하는 수익은 원가기준 투입법에 따라(즉 예상원가 대비 그 때까지 수행한 업무에 대해 발생한 원가에 비례하여) 기간에 걸쳐 인식합니다. 경영진은 투입법을 사용하는것이 기업회계기준서 제1115호 하에서 수행의무의 완료까지의 진행률을 측정하는 적절한 방법이라고 보았습니다. 또한 연결실체는 이미 수행된 업무에 대해 집행가능한 지급청구권을 보유하고 있지 않은 경우 주거용부동산

으로부터 발생하는 수익은 인도기준에 따라 인식하고 있으며, 해당 계약에서 발생한 원가는 자산으로 계상하고 있습니다.

연결실체는 고객과의 장기계약에 따라 분양공사 진행 기간 동안 합의 일자에 도달하면 분양 대금을 수취할 권리를 가지게 됩니다. 연결실체는 이미 수행된 업무에 대해 집행가능한 지급 청구권을 보유하고 있는 경우 이전에 이행된 작업에 대해 인식하고 있던 계약자산은 연결실체가 수취할 권리를 가지는 시점에 수취채권으로 분류됩니다. 만약 수취채권으로 분류된 금액이 그때까지 인식한 수익을 초과하는 경우 연결실체는 그 차이를 계약부채로 인식합니다. 또한 연결실체는 이미 수행된 업무에 대해 집행가능한 지급청구권을 보유하고 있지 않은 경우 고객으로부터 지급받은 대금은 부채로 계상하고 있습니다.

#### 다. 재화의 판매

연결실체는 각 연결실체 내에서 발생하는 재화의 판매를 수익으로 인식하고 있으며 고객에게 재화가 인도되어 재화에 대한 통제가 고객에게 이전되는 시점에 수익이 인식됩니다. 인도는 재화가 고객이 지정한 위치에 운송되었을 때 발생합니다. 고객이 재화를 최초로 구매하는 시점에 연결실체가 수령한 거래가격은 재화가 고객에게 인도되기 전까지 계약부채로 인식됩니다.

#### 라. 용역 및 운영의 제공

당사는 용역 및 운영에 대한 대가를 용역매출로 인한 수익으로 인식하고 있으며, 고객은 당사의 용역을 통하여 효익을 동시에 얻고 소비하고 있습니다. 또한 회사가 용역 수행을 완료한 정도가 고객에게 주는 가치에 직접 상응하는 금액을 받을 권리가 존재하기에, 회사는 청구권이 있는 금액을 수익으로 인식하고 있습니다.

#### 마. 이외의 기타매출

연결실체는 상기 가~라의 항목으로 분류되지 아니하는 매출을 기타매출로 인식하고 있으며, 동 매출로 인식하는 수익은 기간의 배분으로 인한 수익 이연에 해당이 없고 고객에게 기타의 용역 및 재화가 인도되는 시점에 수익을 인식하기 때문에 기타 수익에 관하여 인도기준의 수익기준을 적용하고 있습니다.

당기에 기업회계기준서 제1115호를 적용하기 전에 유효했던 기업회계기준서 제1011호, 기업회계기준서 제1018호, 관련 해석서와 비교하여, 이 기준서를 적용하면서 연결실체의 연결 재무제표에 미치는 영향의 상세 정보는 주석 41에 기재되어 있습니다.

#### (9) 리스

연결실체는 기업회계기준서 제1116호를 최초 적용일에 이 기준서의 최초 적용 누적효과를 인식하도록 소급 적용하였습니다. 따라서 기업회계기준서 제1017호에 따라 표시된 비교 정보는 재작성되지 않았습니다. 기업회계기준서 제1017호와 기업회계기준서 제1116호 하에서 적용한 회계정책의 세부 내용은 아래와 같습니다.

##### 1) 2019년 1월 1일부터 적용한 회계정책

## 1) 연결실체가 리스제공자인 경우

연결실체는 금융리스의 경우, 금융리스의 리스순투자와 동일한 금액을 금융리스채권으로 인식하고, 금융리스순투자 미회수분에 대하여 유효이자율법을 적용하여 이자수익을 인식하고 있습니다.

운용리스로부터 발생하는 리스료수익을 리스기간에 걸쳐 정액기준으로 수익으로 인식하고, 운용리스의 협상 및 계약단계에서 발생한 리스개설직접원가는 리스자산의 장부금액에 가산한 후 정액기준으로 리스기간에 걸쳐 비용으로 인식하고 있습니다.

## 2) 연결실체가 리스이용자인 경우

연결실체는 리스기간개시일에 최소리스료의 현재가치와 리스자산의 공정가치 중 작은 금액을 연결재무상태표에 금융리스자산과 금융리스부채로 각각 인식하고 있습니다.

리스료는 매기 부채의 잔액에 대하여 일정한 기간이자율이 산출되도록 이자비용과 리스부채의 상환액으로 배분하고 있습니다. 차입원가에 대한 연결실체의 회계정책(주석 2.(12)참고)에 따라 당해 적격자산의 일부로 자본화되는 경우를 제외한 금융원가는 발생 즉시 비용으로 인식하고 있습니다. 조정리스료는 발생한 기간의 비용으로 회계처리하고 있습니다.

운용리스료는 리스자산의 효익의 기간적 형태를 보다 잘 나타내는 다른 체계적인 인식기준이 없다면 리스기간에 걸쳐 균등하게 배분된 금액을 비용으로 인식하고 있습니다. 또한 운용리스에서 발생한 조정리스료는 발생한 기간의 비용으로 회계처리하고 있습니다.

운용리스 계약시 리스인센티브를 받은 경우 이를 부채로 인식하고 있으며, 리스인센티브의 효익은 리스자산의 효익의 기간적 형태를 보다 잘 나타내는 다른 체계적인 인식기준이 없다면, 리스기간에 걸쳐 정액기준으로 리스비용에서 차감하는 형식으로 인식하고 있습니다.

## (10) 외화환산

각 연결대상기업들의 개별재무제표는 그 기업의 영업활동이 이루어지는 주된 경제환경의 통화(기능통화)로 표시하고 있습니다. 연결재무제표를 작성하기 위해 개별기업들의 경영성과와 재무상태는 당사의 기능통화이면서 연결재무제표 작성을 위한 표시통화인 '원'으로 표시하고 있습니다.

연결재무제표 작성에 있어서 해당기업의 기능통화 외의 통화(외화)로 이루어진 거래는 거래일의 환율로 기록됩니다. 매 보고기간 말에 화폐성 외화항목은 보고기간 말의 환율로 재환산하고 있습니다. 한편 공정가치로 측정하는 비화폐성 외화항목은 공정가치가 결정된 날의 환율로 환산하지만, 역사적 원가로 측정되는 비화폐성 외화항목은 재환산하지 않습니다.

외환차이는 다음을 제외하고는 발생하는 기간의 당기손익으로 인식하고 있습니다.

- 미래 생산에 사용하기 위하여 건설중인 자산과 관련되고, 외화차입금에 대한 이자비용조정으로 간주되는 자산의 원가에 포함되는 외환차이
- 특정 외화위험을 회피하기 위한 거래에서 발생하는 외환차이
- 해외사업장과 관련하여 예측할 수 있는 미래에 결제할 계획도 없고 결제될 가능성도 없는



채권이나 채무로서 해외사업장순투자의 일부를 구성하는 화폐성항목에서 발생하는 외환차이. 이러한 외환차이는 기타포괄손익으로 인식하고 순투자의 전부나 일부 처분시점에서 자본에서 당기손익으로 재분류하고 있습니다.

연결재무제표를 작성하기 위하여 연결실체에 포함된 해외사업장의 자산과 부채는 보고기간 말의 환율을 사용하여 '원'으로 표시하고 있습니다. 만약 환율이 당해 기간 동안 중요하게 변동하여 거래일의 환율을 사용하여야 하는 상황이 아니라면, 손익항목은 당해 기간의 평균환율로 환산하고 있으며, 이로 인하여 발생한 외환차이를 기타포괄손익으로 인식하고 자본(적절한 경우 비지배지분에 배분)에 누계하고 있습니다.

해외사업장을 처분하는 경우(즉 연결실체의 해외사업장에 대한 지분 전부의 처분, 해외사업장을 포함한 종속기업에 대한 지배력의 상실을 가져오는 처분, 공동약정의 지분의 부분적 처분 또는 해외사업장을 포함한 관계기업에 대한 지분의 부분적 처분 이후 보유하는 지분이 해외사업장을 포함하는 금융자산이 되는 경우), 지배기업에 귀속되는 해외사업장관련 외환차이의 누계액 전액을 당기손익으로 재분류하고 있습니다. 비지배지분에 귀속되는 그 해외사업장과 관련된 외환차이의 누계액은 제거하지만, 당기손익으로 재분류하지 않습니다.

해외사업장을 포함한 종속기업에 대한 지배력의 상실을 가져오지 않는 일부 처분의 경우, 외환차이의 누계액 중 비례적 지분을 비지배지분으로 재귀속시키고 당기손익으로 재분류하지 않습니다. 이 외의 모든 일부 처분의 경우(즉 유의적인 영향력이나 공동지배력의 상실을 가져오지 않는 연결실체의 관계기업이나 공동기업에 대한 소유지분의 감소)에는 외환차이의 누계액 중 비례적 지분을 당기손익으로 재분류하고 있습니다.

해외사업장의 취득으로 발생하는 영업권과 식별가능한 자산과 부채에 대한 공정가치조정액은 해외사업장의 자산과 부채로 처리하고 보고기간 말의 환율로 환산하고 있으며, 이로 인한 외환차이는 기타포괄손익으로 인식하고 있습니다.

#### (11) 차입원가

연결실체는 적격자산의 취득, 건설 또는 제조와 직접 관련된 차입원가를 적격자산을 의도된 용도로 사용하거나 판매가능한 상태에 이를 때까지 당해 자산원가의 일부로 자본화하고 있습니다. 적격자산이란 의도된 용도로 사용하거나 판매될 수 있는 상태가 될 때까지 상당한 기간을 필요로 하는 자산을 말합니다.

적격자산을 취득하기 위하여 변동금리부 차입금을 차입하고, 그 차입금이 이자율위험의 적격한 현금흐름위험회피의 대상인 경우 파생상품의 효과적인 부분은 기타포괄손익으로 인식하고 적격자산이 당기손익에 영향을 미칠 때 당기손익으로 재분류됩니다. 적격자산을 취득하기 위하여 고정금리부 차입금을 차입하고, 그 차입금이 이자율위험의 적격한 공정가치위험회피의 대상인 경우 자본화된 차입원가는 위험회피 대상이자율을 반영합니다.

적격자산을 취득하기 위한 목적으로 차입한 당해 차입금에서 발생하는 일시적 운용 투자수익은 자본화가능차입원가에서 차감하고 있습니다.

기타 차입원가는 발생한 기간의 당기손익으로 인식하고 있습니다.

#### (12) 정부보조금

연결실체는 정부보조금에 부수되는 조건의 준수와 보조금 수취에 대한 합리적인 확신이 있을 경우에만 정부보조금을 인식하고 있습니다.

시장이자율보다 낮은 이자율인 정부대여금의 효익은 정부보조금으로 처리하고 있으며, 해당 정부보조금은 시장이자율에 기초하여 산정된 정부대여금 공정가치와 수취한 대가의 차이로 측정하고 있습니다.

자산관련정부보조금은 자산의 장부금액을 결정할 때 차감하여 연결재무상태표에 표시하고 있습니다(유형자산취득관련정부보조금포함). 해당 정부보조금은 관련자산의 내용연수에 걸쳐 감가상각비를 감소시키는 방식으로 당기손익으로 인식하고 있습니다.

수익관련정부보조금은 보전하려 하는 비용에 대응시키기 위해 체계적인 기준에 따라해당 기간에 걸쳐 수익으로 인식하며, 이미 발생한 비용이나 손실에 대한 보전 또는 향후 관련원가의 발생 없이 연결실체에 제공되는 즉각적인 금융지원으로 수취하는 정부보조금은 수취할 권리가 발생하는 기간에 당기손익으로 인식하고 있습니다.

종업원교육에 소요되는 비용을 보전하기 위한 정부보조금은 관련 원가와 대응하는데필요한 기간에 걸쳐 손익으로 인식되며 관련 비용에서 차감하고 있습니다.

유형자산의 취득과 관련된 정부보조금은 이연수익으로 인식하여 관련 자산의 내용연수에 걸쳐 당기손익으로 인식합니다.

### (13) 퇴직급여비용과 해고급여

확정기여형퇴직급여제도에 대한 기여금은 종업원이 이에 대하여 지급받을 자격이 있는 용역을 제공한 때 비용으로 인식하고 있습니다.

확정급여형퇴직급여제도의 경우, 확정급여채무는 독립된 보험계리법인에 의해 예측단위적립방식을 이용하여 매 보고기간 말에 보험수리적 평가를 수행하여 계산하고 있습니다. 보험수리적손익과 사외적립자산의 수익(순확정급여부채(자산)의 순이자에포함된 금액 제외) 및 자산인식상한효과의 변동으로 구성된 순확정급여부채의 재측정요소는 재측정요소가 발생한 기간에 기타포괄손익으로 인식하고, 연결재무상태표에 즉시 반영하고 있습니다. 연결포괄손익계산서에 인식한 재측정요소는 이익잉여금으로 즉시 인식하며, 후속기간에 당기손익으로 재분류되지 아니합니다. 과거근무원가는 제도의 개정이나 축소가 일어날 때 또는 연결실체가 관련 구조조정원가나 해고급여를 인식할 때 중 이른 날에 비용으로 인식합니다. 연결실체는 정산이 일어나는 때에 확정급여제도의 정산 손익을 인식합니다.

순이자(순확정급여부채(자산)에 대한 할인율을 적용하여 산출하고 있습니다. 확정급여원가의 구성요소는 근무원가(당기근무원가와 과거근무원가 및 축소와 정산으로 인한 손익)와 순이자비용(수익) 및 재측정요소로 구성되어 있습니다.

근무원가는 매출원가 및 판매비와관리비로, 순이자비용(또는 순이자수익)은 금융원가로 인식하고 있으며, 재측정요소는 기타포괄손익에 인식하고 있습니다. 제도의 축소로 인한 손익은 과거근무원가로 처리하고 있습니다.

연결재무제표상 확정급여채무는 확정급여제도의 실제 과소적립액과 초과적립액을 표시하고 있습니다. 이러한 계산으로 산출된 초과적립액은 제도로부터 환급받거나 제도에 대한 미래 기여금이 절감되는 방식으로 이용가능한 경제적효익의 현재가치를가산한 금액을 한도로 자산으로 인식하고 있습니다.

해고급여에 대한 부채는 연결실체가 해고급여의 제안을 더 이상 철회할 수 없게 된 날 또는 연결실체가 해고급여의 지급을 수반하는 구조조정에 대한 원가를 인식한 날 중 이른날에 인식하고 있습니다.

종업원이나 제3자의 재량적 기여금은 제도에 대한 그러한 기여금이 납부될 때 근무원가를 감소시키고 있습니다. 제도의 공식적 규약에 종업원이나 제3자로부터의 기여금이 있을 것이라고 특정할 때, 회계처리는 다음과 같이 기여금이 근무용역에 연계되어 있는지 여부에 달려 있습니다.

#### (14) 법인세

법인세비용은 당기법인세와 이연법인세로 구성되어 있습니다.

##### 1) 당기법인세

당기 법인세부담액은 당기의 과세소득을 기초로 산정됩니다. 다른 과세기간에 가산되거나 차감될 손익항목 및 비과세항목이나 비공제항목 때문에 과세소득과 순이익은차이가 발생합니다. 연결실체의 당기법인세와 관련된 부채는 보고기간 말까지 제정되었거나 실질적으로 제정된 세율 및 세법에 근거하여 계산됩니다.

법인세를 결정하는 것이 불확실하나 향후 과세당국에 대한 현금유출이 발생할 가능성이 높다고 판단되는 경우 충당부채를 인식합니다. 충당부채는 지급할 것으로 기대되는 금액에 대한 최선의 추정치로 측정됩니다. 이러한 평가는 과거 경험에 따른 지배기업의 세무전문가의 판단에 기초하며 특정한 경우에는 독립된 세무전문가의 판단에 기초하여 이루어집니다.

##### 2) 이연법인세

이연법인세는 재무제표상 자산과 부채의 장부금액과 과세소득 산출시 사용되는 세무기준액과의 차이인 일시적차이와 관련하여 납부하거나 회수될 법인세 금액이며 부채법을 이용하여 회계처리합니다. 이연법인세부채는 일반적으로 모든 가산할 일시적 차이에 대하여 인식됩니다. 이연법인세자산은 일반적으로 차감할 일시적차이가 사용될 수 있는 과세소득의 발생가능성이 높은 경우에, 모든 차감할 일시적차이에 대하여인식됩니다. 그러나 가산할 일시적차이가 영업권을 최초로 인식할 때 발생하거나, 자산 또는 부채가 최초로 인식되는 거래가 사업결합거래가 아니고 거래 당시에 회계이익과 과세소득(세무상결손금)에 영향을 미치지 아니하는 거래에서 발생하는 경우 이연법인세부채는 인식하지 않습니다. 그리고 차감할 일시적차이가 자산 또는 부채가 최초로 인식되는 거래가 사업결합거래가 아니고 거래 당시 회계이익과 과세소득(세무상결손금)에 영향을 미치지 않는 거래에서 발생하는 경우에는 이연법인세자산은인식하지 않습니다.

연결실체가 일시적차이의 소멸시점을 통제할 수 있으며, 예측가능한 미래에 일시적 차이가 소멸하지 않을 가능성이 높은 경우를 제외하고는 종속기업, 관계기업에 대한 투자자산 및 조

인트벤처 투자지분에 관한 가산할 일시적차이에 대하여 이연법인세부채를 인식합니다. 또한 이러한 투자자산 및 투자지분과 관련된 차감할 일시적차이로 인하여 발생하는 이연법인세자산은 일시적차이의 혜택을 사용할 수 있을만큼 충분한과세소득이 발생할 가능성이 높고, 일시적차이가 예측가능한 미래에 소멸할 가능성이 높은 경우에만 인식합니다.

이연법인세자산의 장부금액은 매 보고기간 말에 검토하고, 이연법인세자산의 전부 또는 일부가 회수될 수 있을만큼 충분한 과세소득이 발생할 가능성이 더 이상 높지 않은 경우 이연법인세자산의 장부금액을 감소시킵니다.

이연법인세는 보고기간 말까지 제정되었거나 실질적으로 제정된 세율 및 세법에 근거하여 당해 부채가 결제되거나 자산이 실현되는 회계기간에 적용될 것으로 예상되는 세율을 사용하여 측정합니다. 이연법인세자산과 이연법인세부채를 측정할 때에는보고기간 말 현재 회사가 관련 자산과 부채의 장부금액을 회수하거나 결제할 것으로 예상되는 방식에 따른 법인세 효과를 반영하였습니다.

이연법인세자산과 부채는 연결실체가 당기법인세자산과 당기법인세부채를 상계할 수 있는 법적으로 집행가능한 권리를 가지고 있으며, 동일한 과세당국에 의해서 부과되는 법인세와 관련하여 과세대상기업이 동일하거나 과세대상기업은 다르지만 당기법인세 부채와 자산을 순액으로 결제할 의도가 있거나, 중요한 금액의 이연법인세부채가 결제되거나, 이연법인세자산이 회수될 미래에 각 회계기간마다 자산을 실현하는 동시에 부채를 결제할 의도가 있는 경우에만 상계합니다.

이연법인세부채 또는 이연법인세자산이 공정가치모형을 사용하여 측정된 투자부동산에서 발생하는 경우, 동 투자부동산의 장부금액이 매각을 통하여 회수될 것이라는 반증가능한 가정을 전제하고 있습니다. 따라서 이러한 가정에 대한 반증이 없다면, 이연법인세부채 또는 이연법인세자산의 측정에는 투자부동산 장부금액이 모두 매각을 통하여 회수되는 세효과를 반영합니다. 다만 투자부동산이 감가상각 대상자산으로서 매각을 위해 보유하기보다는 그 투자부동산에 내재된 대부분의 경제적 효익을 기간에 걸쳐 소비하는 것을 목적으로 하는 사업모형하에서 보유하는 경우 이러한 가정이 반증됩니다.

### 3) 당기법인세와 이연법인세의 인식

당기법인세와 이연법인세는 동일 회계기간 또는 다른 회계기간에 기타포괄손익이나 자본으로 직접 인식되는 거래나 사건 또는 사업결합으로부터 발생하는 경우를 제외하고는 수익이나 비용으로 인식하여 당기손익에 포함합니다. 사업결합시에는 법인세효과는 사업결합에 대한 회계처리에 포함되어 반영됩니다.

#### (15) 유형자산

유형자산은 원가로 측정하고 있으며 최초 인식 후에 취득원가에서 감가상각누계액과손상차손누계액을 차감한 금액을 장부금액으로 표시하고 있습니다. 유형자산의 원가는 당해 자산의 매입 또는 건설과 직접적으로 관련되어 발생한 지출로서 경영진이 의도하는 방식으로 자산을 가동하는데 필요한 장소와 상태에 이르게 하는 데 직접 관련되는 원가와 자산을 해체, 제거하거나 부지를 복구하는 데 소요될 것으로 최초에 추정되는 원가를 포함하고 있습니다.

후속원가는 자산으로부터 발생하는 미래경제적효익이 유입될 가능성이 높으며, 그 원가를

신뢰성 있게 측정할 수 있는 경우에 한하여 자산의 장부금액에 포함하거나 적절한 경우 별도의 자산으로 인식하고 있으며, 대체된 부분의 장부금액은 제거하고 있습니다. 한편 일상적인 수선·유지와 관련하여 발생하는 원가는 발생시점에 당기손익으로 인식하고 있습니다.

유형자산 중 토지는 감가상각을 하지 않으며, 이를 제외한 유형자산은 아래에 제시된 개별 자산별로 추정된 경제적 내용연수 동안 정액법으로 감가상각하고 있습니다.

구 분	내 용 연 수
건물	20~40년
건축물	8~40년
기계장치	4~15년
차량운반구	4~5년
기타의유형자산	1~12년

유형자산을 구성하는 일부의 원가가 유형자산의 전체원가에 비교하여 중요하다면, 해당 유형자산을 감가상각할 때 그 부분은 별도로 구분하여 감가상각하고 있습니다.

유형자산의 감가상각방법, 잔존가치 및 내용연수는 매 보고기간 종료일에 재검토하고 있으며, 이를 변경하는 것이 적절하다고 판단되는 경우 회계추정의 변경으로 회계처리하고 있습니다.

유형자산을 처분하거나 사용이나 처분을 통한 미래경제적효익이 기대되지 않을 때 해당 유형자산의 장부금액을 재무상태표에서 제거하고 있습니다. 유형자산의 제거로인하여 발생하는 손익은 순매각금액과 장부금액의 차이로 결정하고 있으며, 해당 유형자산이 제거되는 시점에 당기손익으로 인식하고 있습니다.

#### (16) 투자부동산

임대수익이나 시세차익을 얻기 위하여 보유하고 있는 부동산은 투자부동산으로 분류하고 있습니다. 투자부동산은 취득시 발생한 거래원가를 포함하여 최초 인식시점에 원가로 측정하며, 최초 인식 후에 취득원가에서 감가상각누계액과 손상차손누계액을차감한 금액을 장부금액으로 표시하고 있습니다.

후속원가는 자산으로부터 발생하는 미래경제적효익이 유입될 가능성이 높으며, 그 원가를 신뢰성 있게 측정할 수 있는 경우에 한하여 자산의 장부금액에 포함하거나 적절한 경우 별도의 자산으로 인식하고 있으며, 후속지출에 의해 대체된 부분의 장부금액은 제거하고 있습니다. 한편, 일상적인 수선·유지와 관련하여 발생하는 원가는 발생시점에 당기손익으로 인식하고 있습니다.

투자부동산 중 토지에 대해서는 감가상각을 하지 않으며, 토지를 제외한 투자부동산은 경제적 내용연수에 따라 4~40년을 적용하여 정액법으로 상각하고 있습니다.

투자부동산의 감가상각방법, 잔존가치 및 내용연수는 매 보고기간 종료일에 재검토하고 있으며, 이를 변경하는 것이 적절하다고 판단되는 경우 회계추정의 변경으로 회계처리하고 있습니다.

습니다.

투자부동산을 처분하거나, 투자부동산의 사용을 영구히 중지하고 처분으로도 더 이상의 미래경제적효익을 기대할 수 없는 경우에 해당 투자부동산의 장부금액을 재무상태표에서 제거하고 있습니다. 투자부동산의 제거로 인하여 발생하는 손익은 순매각금액과 장부금액의 차이로 결정하고 있으며, 해당 투자부동산이 제거되는 시점의 당기손익으로 인식하고 있습니다.

## (17) 무형자산

### 1) 개별취득하는 무형자산

내용연수가 유한한 개별 취득하는 무형자산은 취득원가에서 상각누계액과 손상차손누계액을 차감한 금액으로 인식하고 있습니다. 무형자산의 내용연수 및 상각방법은 매 보고기간 종료일에 재검토하고 있으며, 이를 변경하는 것이 적절하다고 판단되는 경우 회계추정의 변경으로 회계처리하고 있습니다. 내용연수가 비한정인 개별 취득하는 무형자산은 취득원가에서 손상차손누계액을 차감한 금액으로 인식합니다.

### 2) 내부적으로 창출한 무형자산 - 연구 및 개발원가

연구활동에 대한 지출은 발생한 기간에 비용으로 인식하고 있습니다.

다음 사항을 모두 제시할 수 있는 경우에만 개발활동(또는 내부 프로젝트의 개발단계)에서 발생한 무형자산을 인식합니다.

- 무형자산을 사용하거나 판매하기 위해 그 자산을 완성할 수 있는 기술적 실현가능성
- 무형자산을 완성하여 사용하거나 판매하려는 기업의 의도
- 무형자산을 사용하거나 판매할 수 있는 기업의 능력
- 무형자산이 미래경제적효익을 창출하는 방법
- 무형자산의 개발을 완료하고 그것을 판매하거나 사용하는 데 필요한 기술적, 재정적 자원 등의 입수가능성
- 개발과정에서 발생한 무형자산 관련 지출을 신뢰성 있게 측정할 수 있는 기업의 능력

내부적으로 창출한 무형자산의 취득원가는 그 무형자산이 위에서 기술한 인식조건을최초로 충족시킨 시점 이후에 발생한 지출의 합계이며, 내부적으로 창출한 무형자산으로 인식되지 않는 개발원가는 발생시점에 비용으로 인식하고 있습니다.

내부적으로 창출한 무형자산은 최초 인식 후에 취득원가에서 상각누계액과 손상차손누계액을 차감한 금액으로 표시하고 있습니다. 한편, 무형자산 중 탄소배출권 및 일부의 회원권에 대해서는 감가상각을 하지 않으며 이를 제외한 무형자산은 아래에 제시된 개별 자산별로 추정된 경제적 내용연수 동안 정액법으로 감가상각하고 있습니다.

구 분	내 용 연 수
개발비	5년
산업재산권	5~10년
소프트웨어	4~5년

회원권	2~6년
기타의무형자산	5~9년

### 3) 사업결합으로 취득한 무형자산

사업결합으로 취득하고 영업권과 분리하여 인식한 무형자산의 취득원가는 취득일의 공정가치로 측정하고, 최초 인식 후에 사업결합으로 취득한 무형자산은 취득원가에서 상각누계액과 손상차손누계액을 차감한 금액으로 표시하고 있습니다.

### 4) 무형자산의 제거

무형자산을 처분하거나 사용이나 처분을 통한 미래경제적효익이 기대되지 않을 때 해당 무형자산의 장부금액을 재무상태표에서 제거하고 있습니다. 무형자산의 제거로인하여 발생하는 손익은 순매각금액과 장부금액의 차이로 결정하고 있으며, 해당 무형자산이 제거되는 시점에 당기손익으로 인식하고 있습니다.

### (18) 영업권을 제외한 유·무형자산의 손상

영업권을 제외한 유·무형자산은 자산손상을 시사하는 징후가 있는지를 매 보고기간종료일마다 검토하고 있으며, 자산손상을 시사하는 징후가 있는 경우에는 손상차손금액을 결정하기 위하여 자산의 회수가능액을 추정하고 있습니다. 연결실체는 개별 자산별로 회수가능액을 추정하고 있으며, 개별자산의 회수가능액을 추정할 수 없는 경우에는 그 자산이 속하는 현금창출단위의 회수가능액을 추정하고 있습니다. 공동자산은 합리적이고 일관된 배분기준에 따라 개별 현금창출단위에 배분하며, 개별 현금창출단위로 배분할 수 없는 경우에는 합리적이고 일관된 배분기준에 따라 배분될 수 있는 최소 현금창출단위집단에 배분하고 있습니다.

비한정내용연수를 가진 무형자산 또는 아직 사용할 수 없는 무형자산은 자산손상을 시사하는 징후와 관계없이 매년 손상검사를 실시하고 있습니다.

회수가능액은 개별 자산 또는 현금창출단위의 순공정가치와 사용가치 중 큰 금액으로 측정하며, 자산(또는 현금창출단위)의 회수가능액이 장부금액에 미달하는 경우에는 자산(또는 현금창출단위)의 장부금액을 회수가능액으로 감소시키고 감소된 금액은 당기손익으로 인식하고 있습니다.

과거기간에 인식한 손상차손을 환입하는 경우 개별자산(또는 현금창출단위)의 장부금액은 수정된 회수가능액과 과거기간에 손상차손을 인식하지 않았다면 현재 기록되어 있을 장부금액 중 작은 금액으로 결정하고 있으며, 해당 손상차손환입은 즉시 당기손익으로 인식하고 있습니다.

### (19) 재고자산

재고자산은 취득원가와 순실현가능가치 중 낮은 금액으로 측정하고 있습니다. 원가는 이동평균법(완성주택, 미완성주택, 용지 및 미착품은 개별법)에 따라 결정하고 있습니다. 재고자산의 취득원가는 매입원가, 전환원가 및 재고자산을 이용가능한 상태로 준비하는데 필요한

기타 원가를 포함하고 있습니다. 순실현가능가치는 정상적인 영업과정의 예상판매가격에서 예상되는 추가완성원가와 판매비용을 차감한 금액입니다.

매출원가는 재고자산 판매에 따른 수익을 인식하는 기간에 재고자산의 장부금액으로 인식하며, 재고자산을 순실현가능가치로 손상처리한 평가손실과 모든 감모손실은 손상이나 감모가 발생한 기간의 비용으로 인식하고 있습니다. 또한 재고자산의 순실현가능가치의 상승으로 인한 재고자산평가손실의 환입은 환입이 발생한 기간의 비용으로 인식된 재고자산의 매출원가에서 차감하고 있습니다.

## (20) 충당부채

충당부채는 과거의 사건으로 인한 현재의무(법적의무 또는 의제의무)로서, 당해 의무를 이행할 가능성이 높으며 그 의무의 이행에 소요될 금액을 신뢰성 있게 추정할 수 있을 경우에 인식하고 있습니다.

충당부채로 인식하는 금액은 관련된 사건과 상황에 대한 불가피한 위험과 불확실성을 고려하여 현재 의무의 이행에 소요되는 지출에 대한 보고기간 종료일 현재 최선의추정치입니다. 화폐의 시간가치 효과가 중요한 경우 충당부채는 의무를 이행하기 위하여 예상되는 지출액의 현재가치로 평가하고 있습니다. 할인율은 부채의 고유한 위험과 화폐의 시간가치에 대한 현행 시장의 평가를 반영한 세전 이자율입니다. 시간경과에 따른 충당부채의 증가는 발생시 금융원가로 당기손익에 인식하고 있습니다.

충당부채를 결제하기 위해 필요한 지출액의 일부 또는 전부를 제3자가 변제할 것이 예상되는 경우 연결실체가 의무를 이행한다면 변제를 받을 것이 거의 확실하고 그 금액을 신뢰성 있게 측정할 수 있는 경우에는 당해 변제금액을 자산으로 인식하고 있습니다. 연결실체는 매 보고기간 종료일마다 충당부채의 잔액을 검토하고, 보고기간 종료일 현재 최선의 추정치를 반영하여 조정하고 있으며, 의무이행을 위하여 경제적효익이 내재된 자원이 유출될 가능성이 더이상 높지 아니한 경우에는 관련 충당부채를 환입하고 있습니다.

또한 연결실체는 손실부담계약에 따른 현재의무를 충당부채로 인식 및 측정하고 있습니다. 연결실체가 계약상의 의무이행에서 발생하는 회피 불가능한 원가가 당해 계약에 의하여 받을 것으로 기대되는 경제적효익을 초과하는 계약을 체결하고 있는 경우에 손실부담계약을 부담하고 있는 것으로 판단하고 있습니다.

## (21) 금융상품

금융자산 및 금융부채는 연결실체가 계약의 당사자가 되는 때에 연결실체의 재무상태표에 인식하고 있습니다. 금융자산 및 금융부채는 최초 인식시 공정가치로 측정하고 있습니다. 금융자산의 취득이나 금융부채의 발행과 직접 관련되는 거래원가는 최초 인식시 금융자산 또는 금융부채의 공정가치에 차감하거나 가산하고 있습니다. 다만 당기손익-공정가치측정금융자산의 취득이나 당기손익-공정가치측정금융부채의 발행과 직접 관련되는 거래원가는 발생 즉시 당기손익으로 인식하고 있습니다.

## (22) 금융자산

금융자산의 정형화된 매입 또는 매도는 모두 매매일에 인식하거나 제거하고 있습니다. 금융



자산의 정형화된 매입 또는 매도는 관련 시장의 규정이나 관행에 의하여 일반적으로 설정된 기간 내에 금융상품을 인도하는 계약조건에 따라 금융자산을 매입하거나 매도하는 계약입니다.

모든 인식된 금융자산은 후속적으로 금융자산의 분류에 따라 상각후원가나 공정가치로 측정합니다.

#### 1) 금융자산의 분류

다음의 조건을 충족하는 채무상품은 후속적으로 상각후원가로 측정합니다.

- 계약상 현금흐름을 수취하기 위하여 보유하는 것이 목적인 사업모형 하에서 금융자산을 보유한다.
- 금융자산의 계약조건에 따라 특정일에 원금과 원금잔액에 대한 이자 지급만으로 구성되어 있는 현금흐름이 발생한다.

다음의 조건을 충족하는 채무상품은 후속적으로 기타포괄손익-공정가치로 측정합니다.

- 계약상 현금흐름의 수취와 금융자산의 매도 둘 다를 통해 목적을 이루는 사업모형 하에서 금융자산을 보유한다.
- 금융자산의 계약조건에 따라 특정일에 원금과 원금잔액에 대한 이자 지급만으로 구성되어 있는 현금흐름이 발생한다.

상기 이외의 모든 금융자산은 후속적으로 당기손익-공정가치로 측정합니다.

상기에 기술한 내용에도 불구하고 연결실체는 금융자산의 최초 인식시점에 다음과 같은 취소불가능한 선택 또는 지정을 할 수 있습니다.

- 특정 요건을 충족하는 경우(아래 1-3) 참고) 지분상품의 후속적인 공정가치 변동을 기타포괄손익으로 표시하는 선택을 할 수 있습니다.
- 당기손익-공정가치측정항목으로 지정한다면 회계불일치를 제거하거나 유의적으로 줄이는 경우(아래 1-4) 참고) 상각후원가측정금융자산이나 기타포괄손익-공정가치측정금융자산의 요건을 충족하는 채무상품을 당기손익-공정가치측정항목으로 지정할 수 있습니다.

##### 1-1) 상각후원가 및 유효이자율법

유효이자율법은 채무상품의 상각후원가를 계산하고 관련 기간에 걸쳐 이자수익을 배분하는 방법입니다. 취득시 신용이 손상되어 있는 금융자산의 경우를 제외하고는 유효이자율은 금융자산의 기대존속기간이나 그보다 짧은 기간에 걸쳐, 지급하거나 수취하는 수수료, 거래원가 및 기타 할증액 또는 할인액을 포함하되 기대신용손실은 고려하지 않고 예상되는 미래현금수취액의 현재가치를 최초 인식시 총장부금액과 정확히 일치시키는 이자율입니다. 취득시 신용이 손상되어 있는 금융자산의 경우 신용조정 유효이자율은 기대신용손실을 고려한 미래현금흐름의 현재가치를 최초 인식시점의 상각후원가로 할인하여 계산합니다.

금융자산의 상각후원가는 최초 인식시점에 측정한 금액에서 상환된 원금을 차감하고, 최초 인식금액과 만기금액의 차액에 유효이자율법을 적용하여 계산한 상각누계액을 가감한 금액

에 손실충당금을 조정한 금액입니다. 금융자산의 총장부금액은 손실충당금을 조정하기 전 금융자산의 상각후원가입니다.

이자수익은 상각후원가와 기타포괄손익-공정가치로 후속측정하는 채무상품에 대해 유효이자율법을 적용하여 인식합니다. 취득시 신용이 손상되어 있는 금융자산을 제외한 금융자산의 경우 이자수익은 금융자산의 총장부금액에 유효이자율을 적용하여 계산합니다(후속적으로 신용이 손상된 금융자산은 제외). 후속적으로 신용이 손상된 금융자산의 경우 이자수익은 금융자산의 상각후원가에 유효이자율을 적용하여 인식합니다. 만약 후속 보고기간에 신용이 손상된 금융상품의 신용위험이 개선되어 금융자산이 더 이상 손상되지 않는 경우 이자수익은 금융자산의 총장부금액에 유효이자율을 적용하여 인식합니다.

취득시 신용이 손상되어 있는 금융자산의 경우 이자수익은 최초 인식시점부터 금융자산의 상각후원가에 신용조정 유효이자율을 적용하여 인식합니다. 후속적으로 금융자산의 신용위험이 개선되어 금융자산이 더 이상 손상되지 않는 경우에도 이자수익의 계산을 총장부금액 기준으로 변경하지 아니합니다.

이자수익은 당기손익으로 인식하며 '금융이익-유효이자율법에 따른 이자수익'항목으로 계상하고 있습니다.

#### 1-2) 기타포괄손익-공정가치측정항목으로 분류되는 채무상품

최초 인식시점에 채무상품은 공정가치에 거래원가를 가산하여 측정합니다. 후속적으로 외화환산손익, 손상차손(환입) 및 유효이자율법에 따른 이자수익의 결과에 따른 채무상품의 장부금액 변동은 당기손익으로 인식합니다. 당기손익으로 인식되는 금액은 채무상품이 상각후원가로 측정되었더라면 당기손익으로 인식되었을 금액과 동일합니다. 이를 제외한 채무상품의 모든 장부금액의 변동은 기타포괄손익으로 인식하며 평가손익누계액으로 누적됩니다. 채무상품이 제거될 때 기타포괄손익으로 인식되었던 누적손익은 당기손익으로 재분류됩니다.

#### 1-3) 기타포괄손익-공정가치측정항목으로 지정된 지분상품

연결실체는 최초 인식시점에 지분상품에 대한 투자를 기타포괄손익-공정가치 항목으로 지정하는 최소 불가능한 선택(상품별)을 할 수 있습니다. 만일 지분상품이 단기매매항목이거나 사업결합에서 취득자가 인식하는 조건부 대가인 경우에는 기타포괄손익-공정가치측정항목으로의 지정은 허용되지 아니합니다.

다음의 경우 금융자산은 단기매매항목에 해당합니다.

- 주로 단기간에 매각할 목적으로 취득하는 경우
- 최초 인식시점에 공동으로 관리하는 특정 금융상품 포트폴리오의 일부로 운용 형태가 단기적 이익 획득 목적이란 증거가 있는 경우
- 파생상품 (금융보증계약인 파생상품이나 위험회피항목으로 지정되고 효과적인 파생상품은 제외)

기타포괄손익-공정가치항목에 해당하는 지분상품에 대한 투자는 최초 인식시 공정가치에 거래원가를 가산하여 인식합니다. 후속적으로 공정가치로 측정하며 공정가치의 변동에서 발생한 손익을 기타포괄손익으로 인식하며 평가손익누계액으로 누적됩니다. 지분상품이 처분

되는 시점에 누적손익은 당기손익으로 재분류되지 않으며 이익잉여금으로 대체됩니다.

지분상품에 대한 투자의 배당금이 명백하게 투자원가의 회수를 나타내지 않는다면 그러한 배당금은 기업회계기준서 제1109호에 따라 당기손익으로 인식합니다. 배당금은 '기타이익' 항목으로 계상하고 있습니다.

#### 1-4) 당기손익-공정가치측정금융자산

상각후원가나 기타포괄손익-공정가치로 측정 요건을 충족하지 않는 금융자산은 당기손익-공정가치로 측정합니다.

- 단기매매항목이 아니고 사업결합에서의 조건부 대가가 아닌 지분상품에 대해 최초 인식시점에 기타포괄손익-공정가치항목으로 지정하지 않은 경우 동 지분상품은 당기손익-공정가치측정항목으로 분류합니다(상기 1-3) 참고).
- 상각후원가측정항목의 요건이나 기타포괄손익-공정가치측정항목의 요건을 충족하지 못하는 채무상품(상기 1-1) 및 1-2) 참고)은 당기손익-공정가치측정항목으로 분류합니다. 또한 당기손익-공정가치측정항목으로의 지정이 서로 다른 기준에 따라 자산이나 부채를 측정하거나 그에 따른 손익을 인식하는 경우에 측정 또는 인식상 발생하는 불일치를 제거하거나 유의적으로 감소시킨다면 상각후원가측정항목의 요건이나 기타포괄손익-공정가치측정항목의 요건을 충족하는 채무상품을 최초 인식시점에 당기손익-공정가치측정항목으로 지정할 수 있습니다.

당기손익-공정가치측정금융자산은 매 보고기간말 공정가치로 측정하며, 위험회피관계로 지정된 부분을 제외한공정가치 변동에 따른 손익을 당기손익으로 인식합니다. 당기손익으로 인식한 순손익에는 금융자산으로부터 획득한 배당금이 포함되어 있으며 '기타수익' 항목으로 계상하고 있습니다. 한편 당기손익-공정가치측정금융자산에서 발생한 이자수익은 '금융수익' 항목으로 계상하고 있습니다.

#### 2) 외화환산손익

외화로 표시되는 금융자산의 장부금액은 외화로 산정되며 보고기간말 현물환율로 환산합니다.

- 상각후원가로 측정하는 금융자산의 경우(위험회피관계로 지정된 부분 제외) 환율차이는 '기타수익, 기타비용' 항목에 당기손익으로 인식됩니다.
- 기타포괄손익-공정가치로 측정하는 채무상품의 경우(위험회피관계로 지정된 부분제외) 채무상품의 상각후원가의 환율차이는 '기타수익, 기타비용' 항목에 당기손익으로 인식됩니다. 이를 제외한 환율차이는 평가손익누계액 항목에 기타포괄손익으로 인식됩니다.
- 당기손익-공정가치로 측정하는 금융자산의 경우(위험회피관계로 지정된 부분 제외) 환율차이는 '기타수익, 기타비용' 항목에 당기손익으로 인식됩니다.
- 기타포괄손익-공정가치로 측정하는 지분상품의 경우 평가손익누계액 항목에 기타포괄손익으로 인식됩니다.

#### 3) 금융자산의 손상

연결실체는 상각후원가나 기타포괄손익-공정가치로 측정하는 채무상품에 대한 투자, 리

스채권, 매출채권 및 계약자산과 금융보증계약에 대한 기대신용손실을 손실충당금으로 인식합니다. 기대신용손실의 금액은 매 보고기간에 금융상품의 최초 인식 이후 신용위험의 변동을 반영하여 갱신됩니다.

연결실체는 매출채권, 계약자산, 리스채권 및 이외 금융채권에 대해 전체기간 기대신용손실을 인식합니다. 이러한 금융자산에 대한 기대신용손실은 연결실체의 과거 신용손실 경험에 기초한 충당금 설정률표를 사용하여 추정하며, 차입자 특유의 요소와 일반적인 경제 상황 및 적절하다면 화폐의 시간가치를 포함한 현재와 미래 예측 방향에 대한 평가를 통해 조정됩니다.

전체기간 기대신용손실은 금융상품의 기대존속기간에 발생할 수 있는 모든 채무불이행 사건에 따른 기대신용손실을 의미합니다.

### 3-1) 신용위험의 유의적 증가

최초 인식 후에 금융상품의 신용위험이 유의적으로 증가하였는지를 평가할 때 보고기간 말의 금융상품에 대한 채무불이행 발생위험을 최초 인식일의 채무불이행 발생위험과 비교합니다. 이러한 평가를 하기 위해 과도한 원가나 노력 없이 이용할 수 있는 과거 경험 및 미래전망 정보를 포함하여 합리적이고 뒷받침될 수 있는 양적·질적정보를 모두 고려합니다. 연결실체가 이용하는 미래전망 정보에는 경제전문가 보고서와 재무분석가, 정부기관, 관련 싱크탱크 및 유사기관 등에서 얻은 연결실체의 차입자가 영위하는 산업의 미래전망뿐 만 아니라 연결실체의 핵심영업과 관련된 현재 및 미래 경제정보에 대한 다양한 외부자료를 고려하는 것이 포함됩니다.

특히 최초 인식 후에 신용위험이 유의적으로 증가하였는지를 평가할 때 다음의 사항을 고려하고 있습니다.

- 금융상품의 외부 또는 내부 신용등급의 실제 또는 예상되는 유의적인 악화
- 특정 금융상품의 신용위험에 대한 외부 시장지표의 유의적인 악화. 예를 들어 신용스프레드, 차입자에 대한 신용부도스왑가격의 유의적인 증가 또는 금융자산의 공정가치가 상각후 원가에 미달하는 기간이나 정도
- 차입자의 영업성과의 실제 또는 예상되는 유의적인 악화
- 현재에 존재하거나 미래에 예측되는 사업적, 재무적, 경제적 상황의 불리한 변동으로서 차입자가 채무를 지급할 수 있는 능력에 유의적인 하락을 일으킬 것으로 예상되는 변동
- 같은 차입자의 그 밖의 금융상품에 대한 신용위험의 유의적인 증가
- 차입자의 규제상·경제적·기술적 환경의 실제 또는 예상되는 유의적인 불리한 변동으로서 채무를 지급할 수 있는 차입자의 능력에 유의적인 하락을 일으키는 변동

이러한 평가 결과와 상관 없이 계약상 지급이 30일을 초과하여 연체되는 경우에는 이를 반증하는 합리적이고 뒷받침될 수 있는 정보가 없다면 금융상품의 신용위험이 최초 인식 이후 유의적으로 증가하였다고 간주합니다.

상기 사항에도 불구하고 연결실체는 보고기간 말에 금융상품이 낮은 신용위험을 갖는다고 결정하는 경우에는 해당 금융상품의 신용위험이 유의적으로 증가하지 않았다고 보고 있습니다. (1) 금융상품의 채무불이행 발생 위험이 낮고 (2) 단기적으로 차입자가 계약상 현금흐름 지급의무를 이행할 수 있는 강한 능력을 갖고 있으며 (3) 장기적으로는 경제 환경과 사업 환

경의 불리한 변화 때문에 차입자가 계약상 현금흐름 지급의무를 이행할 수 있는 능력이 약해질 수도 있으나 반드시 약해지지는 않는 경우에 금융상품이 낮은 신용위험을 갖는다고 결정합니다.

연결실체는 국제적인 통념에 따라 외부신용등급이 '투자등급'에 해당하는 금융자산 또는 외부신용등급을 이용할 수 없는 경우에 내부등급이 '정상'에 해당하는 금융자산은 낮은 신용위험을 갖는다고 판단 합니다. '정상'은 거래상대방이 건실한 재무상태를 가지고 있으며 연체된 금액이 없다는 것을 의미합니다.

금융보증계약의 경우 연결실체가 취소 불가능한 약정의 당사자가 된 날이 손상 목적의 금융상품을 평가하기 위한 목적의 최초 인식일입니다. 금융보증계약의 최초 인식 이후 신용위험이 유의적으로 증가하였는지를 평가할 때 특정 채무자가 계약을 이행하지 못할 위험의 변동 을 고려합니다.

연결실체는 신용위험이 유의적으로 증가하였는지를 판단하기 위해 사용되는 요건의 효과성을 정기적으로 검토하고 있으며, 그러한 요건이 연체가 되기 전에 신용위험이 유의적으로 증가하였는지를 판단할 수 있다는 확신을 갖는데 적절하도록 그러한 요건을 수정하고 있습니다.

### 3-2) 채무불이행의 정의

연결실체는 과거 경험상 다음 기준 중 하나를 충족하는 금융자산은 일반적으로 회수가가능하지 않다는 점을 나타내므로, 차입자가 계약이행조건을 위반한 경우 내부 신용위험관리목적상 채무불이행 사건을 구성하는 것으로 간주합니다.

상기의 분석과 무관하게 연결실체는 채무불이행을 더 늦게 인식하는 요건이 보다 적절하다는 합리적이고 뒷받침될 수 있는 정보가 없다면 금융자산이 180일을 초과하여연체하는 경우에 채무불이행이 발생하였다고 간주합니다.

### 3-3) 신용이 손상된 금융자산

금융자산의 추정미래현금흐름에 악영향을 미치는 하나 이상의 사건이 생긴 경우에 해당 금융자산의 신용은 손상된 것입니다. 금융자산의 신용이 손상된 증거는 다음의 사건에 대한 관측 가능한 정보를 포함하고 있습니다.

- ① 발행자나 차입자의 유의적인 재무적 어려움
- ② 채무불이행이나 연체 같은 계약위반 (상기 3-2) 참고)
- ③ 차입자의 재무적 어려움에 관련된 경제적 또는 계약상 이유로 인한 차입조건의 불가피한 완화
- ④ 차입자의 파산 가능성이 높아지거나 그 밖의 재무구조조정 가능성이 높아짐
- ⑤ 재무적 어려움으로 해당 금융자산에 대한 활성시장의 소멸

### 3-4) 제각정책

차입자가 심각한 재무적 어려움을 겪고 있다는 점을 나타내는 정보가 있으며 회수에 대한 합리적인 기대가 없는 경우에 금융자산을 제각합니다. 제각된 금융자산은 적절한 경우 법률 자

문을 고려하여 연결실체의 회수절차에 따른 집행 활동의 대상이 될 수 있습니다.

### 3-5) 기대신용손실의 측정 및 인식

기대신용손실의 측정은 채무불이행 발생확률, 채무불이행시 손실률(즉 채무불이행이 발생했을 때 손실의 크기) 및 채무불이행에 대한 노출액에 따라 결정됩니다. 채무불이행 발생확률 및 채무불이행시 손실률은 상기에서 기술한 바와 같이 과거정보에 기초하며 미래전망 정보에 의해 조정됩니다. 금융자산의 채무불이행에 대한 노출액은 보고기간 말 그 자산의 총장부금액을 나타내며, 금융보증계약의 경우 보고기간 말의 사용금액에 과거 추세와 채무자의 특정 미래 재무적 필요성에 대한 연결실체의 이해 및 기타 관련된 미래전망 정보에 기초한 채무불이행 시점까지 미래에 사용될 것으로 예상되는 금액을 포함하고 있습니다.

금융자산의 경우 기대신용손실은 계약에 따라 지급받기로 한 모든 계약상 현금흐름과 수취할 것으로 예상되는 모든 현금흐름의 차이를 최초 유효이자율로 할인한 금액입니다. 리스채권의 경우 기대신용손실을 산정하기 위한 현금흐름은 기업회계기준서제1017호 '리스'에 따라 리스채권을 측정할 때 사용한 현금흐름과 일관됩니다.

금융보증계약의 경우 연결실체는 보증대상 금융상품의 계약조건에 따라 채무자의 채무불이행 사건에 대해서만 지급할 것을 요구받으며, 기대신용손실은 발생한 신용손실에 대해 피보증인에게 변제할 것으로 예상되는 금액에서 피보증인, 채무자, 그 밖의 제삼자에게서 수취할 것으로 예상되는 금액을 차감하여 산정하고 있습니다.

모든 금융자산에 대한 손상 관련 손익은 당기손익으로 인식하며 손실충당금 계정을 통해 해당 자산의 장부금액을 조정합니다. 다만 기타포괄손익-공정가치로 측정하는 채무상품에 대한 투자의 경우에는 기타포괄손익으로 인식하여 손익누계액에 누적되며 재무상태표에서 금융자산의 장부금액을 줄이지 아니합니다.

### 4) 금융자산의 제거

금융자산의 현금흐름에 대한 계약상 권리가 소멸하거나, 금융자산을 양도하고 금융자산의 소유에 따른 위험과 보상의 대부분을 다른 기업에게 이전할 때에만 금융자산을 제거하고 있습니다. 만약 금융자산의 소유에 따른 위험과 보상의 대부분을 이전하지도 않고 보유하지도 않으며, 양도한 금융자산을 계속하여 통제하고 있다면, 연결실체는 당해 금융자산에 대하여 지속적으로 관여하는 정도까지 계속하여 인식하고 있습니다. 만약 양도한 금융자산의 소유에 따른 위험과 보상의 대부분을 보유하고 있다면, 연결실체는 당해 금융자산을 계속 인식하고 수취한 대가는 담보 차입으로 인식하고 있습니다.

### (23) 금융부채와 지분상품

#### 1) 금융부채 · 자본 분류

채무상품과 지분상품은 계약의 실질 및 금융부채와 지분상품의 정의에 따라 금융부채 또는 자본으로 분류하고 있습니다.

#### 2) 지분상품

지분상품은 기업의 자산에서 모든 부채를 차감한 후의 잔여지분을 나타내는 모든 계약입니다. 연결실체가 발행한 지분상품은 발행금액에서 직접발행원가를 차감한 순액으로 인식하고 있습니다.

자기지분상품을 재취득하는 경우, 이러한 지분상품은 자본에서 직접 차감하고 있습니다. 자기지분상품을 매입 또는 매도하거나 발행 또는 소각하는 경우의 손익은 당기손익으로 인식하지 않습니다.

### 3) 금융부채

모든 금융부채는 후속적으로 유효이자율법을 사용하여 상각후원가로 측정하거나 당기손익-공정가치로 측정합니다. 그러나 금융자산의 양도가 제거요건을 충족하지 못하거나 지속적 관여 접근법이 적용되는 경우에 발생하는 금융부채와 발행한 금융보증계약은 아래에 기술하고 있는 특정한 회계정책에 따라 측정됩니다.

### 4) 당기손익-공정가치측정금융부채

금융부채는 사업결합에서 취득자의 조건부대가가거나 단기매매항목이거나 최초 인식시 당기손익인식항목으로 지정할 경우 당기손익-공정가치측정금융부채로 분류하고 있습니다.

다음의 경우 금융부채는 단기매매항목에 해당합니다.

- 주로 단기간에 재매입할 목적으로 부담하는 경우
- 최초 인식시점에 공동으로 관리하는 특정 금융상품 포트폴리오의 일부로 운용 형태가 단기적 이익 획득 목적이란 증거가 있는 경우
- 파생상품 (금융보증계약인 파생상품이나 위험회피항목으로 지정되고 효과적인 파생상품은 제외)

다음의 경우 단기매매항목이 아니거나 또는 사업결합의 일부로 취득자가 지급하는 조건부대가가 아닌 금융부채는 최초 인식시점에 당기손익인식항목으로 지정할 수 있습니다.

- 당기손익인식항목으로 지정함으로써, 지정하지 않았더라면 발생할 수 있는 측정이나 인식상의 불일치를 제거하거나 상당히 감소시킬 수 있는 경우
- 금융부채가 연결실체의 문서화된 위험관리나 투자전략에 따라 금융상품집합(금융자산, 금융부채 또는 금융자산과 금융부채의 조합으로 구성된 집합)의 일부를 구성하고, 공정가치 기준으로 관리하고 그 성과를 평가하며, 그 정보를 내부적으로 제공하는 경우
- 금융부채가 하나 이상의 내재파생상품을 포함하는 계약의 일부를 구성하고 기업회계기준서 제1109호에 따라 합성계약 전체(자산 또는 부채)를 당기손익인식항목으로 지정할 수 있는 경우

당기손익-공정가치측정금융부채는 공정가치로 측정하며 위험회피관계로 지정된 부분을 제외한 공정가치의 변동으로 인해 발생하는 평가손익은 당기손익으로 인식합니다. 당기손익-공정가치측정금융부채에 대해 지급한 이자비용은 '당기손익-공정가치측정금융부채 관련손익'의 항목으로 '기타비용'에서 인식하고 있습니다.

그러나 금융부채를 당기손익-공정가치측정 항목으로 지정하는 경우에 부채의 신용위험 변

동으로 인한 금융부채의 공정가치 변동금액은 부채의 신용위험 변동효과를 기타포괄손익으로 인식하는 것이 당기손익에 회계불일치를 일으키거나 확대하는 것이 아니라면 기타포괄손익으로 인식합니다. 부채의 나머지 공정가치 변동은 당기손익으로 인식합니다. 기타포괄손익으로 인식된 금융부채의 신용위험으로 인한 공정가치 변동은 후속적으로 당기손익으로 재분류되지 않으며, 대신 금융부채가 제거될 때 이익잉여금으로 대체됩니다.

당기손익-공정가치측정항목으로 지정된 금융보증계약에서 발생한 손익은 당기손익으로 인식합니다.

#### 5) 상각후원가측정금융부채

금융부채는 사업결합에서 취득자의 조건부대がい거나 단기매매항목이거나 최초 인식시 당기손익인식항목으로 지정할 경우에 해당하지 않는 경우 후속적으로 유효이자율법을 사용하여 상각후원가로 측정됩니다.

유효이자율법은 금융부채의 상각후원가를 계산하고 관련 기간에 걸쳐 이자비용을 배분하는 방법입니다. 유효이자율은 금융부채의 기대존속기간이나 더 짧은 기간에 지급하거나 수취하는 수수료와 거래원가 및 기타 할증액 또는 할인액을 포함하여 예상되는 미래현금지급액의 현재가치를 금융부채의 상각후원가와 정확히 일치시키는 이자율입니다.

#### 6) 금융보증부채

금융보증계약은 채무상품의 최초 계약조건이나 변경된 계약조건에 따라 지급기일에 특정 채무자가 지급하지 못하여 보유자가 입은 손실을 보상하기 위해 발행자가 특정금액을 지급하여야 하는 계약입니다.

금융보증부채는 공정가치로 최초 측정하며, 당기손익인식항목으로 지정되거나 자산의 양도로 인해 발생한 것이 아니라면 다음 중 큰 금액으로 후속측정하여야 합니다.

- 기업회계기준서 제1109호에 따라 산정한 손실충당금(상기 '금융자산' 참고)
- 최초 인식금액에서 기업회계기준서 제1115호에 따라 인식한 이익누계액을 차감한 금액

#### 7) 외화환산손익

외화로 표시되는 금융부채는 보고기간 말 시점의 상각후원가로 측정하며 외화환산손익은 금융상품의 상각후원가에 기초하여 산정됩니다. 위험회피관계로 지정된 부분을 제외한 금융부채의 외화환산손익은 '기타수익, 기타비용' 항목에 당기손익으로 인식됩니다. 외화위험을 회피하기 위한 위험회피수단으로 지정된 경우에 외화환산손익은기타포괄손익으로 인식되며 자본에 별도의 항목으로 누적됩니다.

외화로 표시되는 금융부채의 공정가치는 외화로 산정되며 보고기간말 현물환율로 환산합니다. 당기손익-공정가치로 측정되는 금융부채의 경우 외화환산요소는 공정가치손익의 일부를 구성하며 당기손익으로 인식됩니다(위험회피관계로 지정된 부분 제외).

#### 8) 금융부채의 제거



연결실체는 연결실체의 의무가 이행, 취소 또는 만료된 경우에만 금융부채를 제거합니다. 제거되는 금융부채의 장부금액과 지급하거나 지급할 대가의 차이는 당기손익으로 인식하고 있습니다.

기존 대여자와 실질적으로 다른 조건으로 채무상품을 교환한 경우에 기존 금융부채는 소멸하고 새로운 금융부채를 인식하는 것으로 회계처리합니다. 이와 마찬가지로 기존 금융부채(또는 금융부채의 일부)의 조건이 실질적으로 변경된 경우에도 기존 금융부채는 소멸하고 새로운 부채를 인식하는 것으로 회계처리합니다. 지급한 수수료에서 수취한 수수료를 차감한 수수료 순액을 포함한 새로운 조건에 따른 현금흐름을 최초 유효이자율로 할인한 현재가치가 기존 금융부채의 나머지 현금흐름의 현재가치와 적어도 10% 이상이라면 조건이 실질적으로 달라진 것으로 간주합니다. 조건변경이 실질적이지 않다면 조건변경 전 부채의 장부금액과 조건변경 후 현금흐름의 현재가치의 차이는 변경에 따른 손익으로 '기타영업외손익' 항목으로 인식합니다.

#### (24) 파생상품

연결실체는 이자율위험과 외화위험을 관리하기 위하여 통화선도, 이자율스왑, 통화스왑 등 파생상품계약을 체결하고 있습니다.

파생상품은 최초 인식시 계약일의 공정가치로 측정하고 있으며, 후속적으로 매 보고기간 말의 공정가치로 재측정하고 있습니다. 파생상품을 위험회피수단으로 지정하지않거나 위험회피에 효과적이지 않다면 파생상품의 공정가치변동으로 인한 평가손익은 즉시 당기손익으로 인식하고 있습니다. 파생상품을 위험회피수단으로 지정하고 위험회피에 효과적이라면 당기손익의 인식시점은 위험회피관계의 특성에 따라 좌우됩니다.

공정가치가 정(+)의 값을 갖는 파생상품은 금융자산으로 인식하며, 부(-)의 값을 갖는 파생상품을 금융부채로 인식하고 있습니다. 법적으로 집행가능한 상계권리가 없거나 상계할 의도가 없다면 재무상태표상 파생상품은 상계하지 아니합니다. 파생상품은 파생상품의 잔여만기가 12개월을 초과하고 12개월 이내에 실현되거나 결제되지 않을 것으로 예상되는 경우에는 비유동자산 또는 비유동부채로 분류하고 있습니다. 기타 파생상품은 유동자산 또는 유동부채로 표시하고 있습니다.

##### 1) 내재파생상품

내재파생상품은 파생상품이 아닌 주계약을 포함하는 복합상품의 구성요소로, 복합상품의 현금흐름 중 일부를 독립적인 파생상품의 경우와 비슷하게 변동시키는 효과를 가져옵니다.

기업회계기준서 제1109호의 적용범위에 포함되는 금융자산을 주계약으로 포함하는 복합계약에 내재된 파생상품은 분리하지 아니합니다. 복합계약 전체를 기준으로 분류하며 상각후원가나 공정가치로 후속측정합니다.

기업회계기준서 제1109호의 적용범위에 포함되는 금융자산이 아닌 주계약(예를 들어 금융부채)을 포함하는 복합계약에 내재된 파생상품은 내재파생상품이 파생상품의정의를 충족하고 내재파생상품의 특성·위험이 주계약의 특성·위험과 밀접하게 관련되어 있지 않고 주계약이 당기손익-공정가치로 측정되지 않는다면 별도의 파생상품으로 회계처리합니다.

내재파생상품과 관련되어 있는 복합계약의 잔여만기가 12개월을 초과하고, 12개월 이내에 실현되거나 결제되지 않을 것으로 예상되는 경우에는 내재파생상품은 비유동자산 또는 비유동부채로 표시하고 있습니다.

## 2) 위험회피회계

위험회피관계가 다음의 위험회피효과에 대한 요구사항을 모두 충족하는 경우에 효과적입니다.

- 위험회피대상항목과 위험회피수단 사이에 경제적 관계가 있는 경우
- 신용위험의 효과가 위험회피대상항목과 위험회피수단의 경제적 관계로 인한 가치변동보다 지배적이지 않은 경우
- 위험회피관계의 위험회피비율이 연결실체가 실제로 위험을 회피하는 위험회피대상항목의 수량과 위험회피대상항목의 수량의 위험을 회피하기 위해 연결실체가 실제 사용하는 위험회피수단의 수량의 비율과 같은 경우

위험회피관계가 위험회피비율과 관련된 위험회피 효과성의 요구사항을 더는 충족하지 못하지만 지정된 위험회피관계에 대한 위험관리의 목적이 동일하게 유지되고 있다면, 위험회피관계가 다시 적용조건을 충족할 수 있도록 위험회피관계의 위험회피비율을 조정하고 있습니다(위험회피 재조정).

기업회계기준서 제1109호에서는 위험회피대상항목과 관련된 옵션의 시간가치 변동 ('대응된 시간가치')은 기타포괄손익으로 인식하고 자본의 자본에 누적된 금액은 위험회피대상항목이 당기손익에 영향을 미치는 기간에 당기손익으로 재분류되거나 자본에서 제거하고 비금융항목의 장부금액에 직접 포함됩니다

대응된 옵션의 시간가치는 기타포괄손익으로 인식하며 위험회피원가적립금에 누적됩니다. 위험회피대상항목이 거래와 관련된 것이라면 시간가치는 위험회피대상항목이 당기손익에 영향을 미칠 때 당기손익으로 재분류됩니다. 위험회피대상항목이 기간과 관련된 것이라면 위험회피원가적립금에 누적된 금액은 합리적인 기준에 따라당기손익으로 재분류됩니다. 재분류된 금액은 위험회피대상항목과 동일한 항목으로 당기손익에 인식됩니다. 위험회피대상항목이 비금융항목인 경우 위험회피원가적립금에 누적된 금액은 자본에서 직접 제거하며 인식된 비금융항목의 최초 장부금액에 포함됩니다. 또한 위험회피원가적립금이 차손이며 그 차손의 전부나 일부가 미래 기간에 회복되지 않을 것으로 예상된다면 그 금액은 즉시 당기손익으로 재분류됩니다.

## 3) 공정가치위험회피

적격한 위험회피수단의 손익은 당기손익으로 인식합니다. 다만 위험회피수단이 기타포괄손익-공정가치측정항목으로 지정된 지분상품을 위험회피하는 경우 위험회피수단의 손익은 기타포괄손익으로 인식합니다.

공정가치로 측정되지 않는 위험회피대상항목의 장부금액은 회피대상위험에서 기인한 공정가치 변동에 따라 조정되며 당기손익으로 인식됩니다. 기타포괄손익-공정가치측정채무상품의 경우 이미 장부금액이 공정가치에 해당하므로 장부금액 조정 없이회피대상위험으로 인한

손익을 기타포괄손익이 아닌 당기손익으로 인식합니다. 위험회피대상항목이 기타포괄손익-공정가치측정항목으로 지정된 지분상품인 경우 회피대상위험으로 인한 손익을 위험회피수단과 대응시키기 위해 기타포괄손익에 남겨두고 있습니다.

회피대상위험으로 인한 손익이 당기손익으로 인식되는 경우 위험회피대상항목과 관련된 항목으로 인식됩니다.

위험회피관계(또는 위험회피관계의 일부)가 (해당사항이 있다면, 위험회피관계의 재조정을 고려한 후에도) 적용조건을 충족하지 않는 경우에만 위험회피회계를 중단합니다. 이는 위험회피수단이 소멸·매각·종료·행사된 경우도 포함하며, 중단은 전진적으로 회계처리합니다. 회피대상위험으로 인한 위험회피대상항목의 장부금액에 대한 공정가치 조정액은 중단된 날부터 상각하여 당기손익으로 인식합니다.

#### 4) 현금흐름위험회피

위험회피에 비효과적인 부분과 관련된 손익은 당기손익으로 인식하고 있습니다.

이전에 기타포괄손익으로 인식하고 자본항목에 누계한 위험회피수단 평가손익은 위험회피대상항목이 당기손익에 영향을 미치는 때에 당기손익으로 재분류하고 있으며, 재분류된 금액은 포괄손익계산서상 위험회피대상항목과 관련된 항목에 인식하고 있습니다. 그러나 위험회피대상 예상거래에 따라 향후 비금융자산이나 비금융부채를 인식하는 경우에는 이전에 기타포괄손익으로 인식하고 자본항목에 누계한 위험회피수단 평가손익은 자본에서 제거하여 비금융자산 또는 비금융부채의 최초 원가에 포함하고 있습니다. 이러한 이전은 기타포괄손익에 영향을 미치지 않습니다. 또한 현금흐름위험회피적립금이 차손이며 그 차손의 전부나 일부가 미래 기간에 회복되지 않을 것으로 예상된다면 그 금액은 즉시 당기손익으로 재분류됩니다.

위험회피관계(또는 위험회피관계의 일부)가 (해당사항이 있다면, 위험회피관계의 재조정을 고려한 후에도) 적용조건을 충족하지 않는 경우에만 위험회피회계를 중단합니다. 이는 위험회피수단이 소멸·매각·종료·행사된 경우도 포함하며, 중단은 전진적으로 회계처리합니다. 현금흐름위험회피회계 중단시점에서 기타포괄손익으로 인식하고 자본항목에 누계한 위험회피수단의 평가손익은 계속하여 자본으로 인식하고 예상거래가 궁극적으로 당기손익으로 인식될 때 당기손익으로 재분류하고 있습니다. 그러나 예상거래가 더 이상 발생하지 않을 것으로 예상되는 경우에는 자본으로 인식한 위험회피수단의 누적평가손익은 즉시 당기손익으로 재분류하고 있습니다.

#### (25) 온실가스 배출권 할당 및 거래제도 관련 회계처리

연결실체는 배출권을 무형자산으로 분류하며, 정부로부터 무상으로 할당받은 배출권은 영(0)으로 측정하고 매입한 배출권은 배출권의 취득을 위한 지급한 대가인 원가로 측정하고 있습니다. 또한 정부로부터 해당 이행연도와 관련하여 무상으로 할당받은 배출권이 당기에 발생한 배출부채에 따른 의무를 이행하는데 충분한 경우에는 배출부채를 영(0)으로 측정하며, 다만 무상할당 배출권 수량을 초과하는 배출량에 대해서는 부족분에 해당하는 배출부채의 이행에 소요될 것으로 예상되는 지출에 대한 보고기간 종료일 현재의 최선의 추정치로 배출부채를 측정하고 있습니다.

### 3. 중요한 판단과 추정불확실성의 주요 원천

주석 2에 기술된 연결실체의 회계정책을 적용함에 있어서, 경영진은 연결재무제표에 인식되는 금액에 유의적인 영향을 미치는 판단을 하여야 하며(추정과 관련된 사항은 제외), 다른 자료로부터 쉽게 식별할 수 없는 자산과 부채의 장부금액에 대한 추정 및가정을 하여야 합니다. 추정치와 관련 가정은 과거 경험 및 관련이 있다고 여겨지는 기타 요인에 근거합니다. 또한 실제 결과는 이러한 추정치들과 다를 수도 있습니다.

추정과 기초적인 가정은 계속하여 검토됩니다. 회계추정에 대한 수정은 그러한 수정이 오직 당해 기간에만 영향을 미칠 경우 수정이 이루어진 기간에 인식되며, 당기와 미래 기간 모두 영향을 미칠 경우 수정이 이루어진 기간과 미래 기간에 인식됩니다.

#### (1) 확정급여형 퇴직급여제도

연결실체는 확정급여형 퇴직급여제도를 운영하고 있습니다. 확정급여채무는 매 회계연도말에 보험수리적 평가를 수행하여 계산되며, 이러한 보험수리적 평가방법을 적용하기 위해서는 할인율, 기대임금상승률, 사망률에 대한 가정을 추정하는 것이 필요합니다. 퇴직급여제도는 장기간이라는 성격으로 인하여 이러한 추정에 중요한 불확실성을 포함하고 있습니다.

#### (2) 유형자산 내용연수

연결실체는 매 보고기간 종료일에 유형자산의 추정내용연수를 검토하고 있습니다.

#### (3) 금융상품의 공정가치 평가

연결실체는 특정 유형의 금융상품의 공정가치를 추정하기 위해 관측가능한 시장자료에 기초하지 않은 투입변수를 포함하는 평가기법을 사용하였습니다. 경영진은 금융상품의 공정가치 결정에 사용된 평가기법과 가정들이 적절하다고 믿고 있습니다.

#### (4) 총공사수익 및 총공사원가에 대한 추정의 불확실성

총계약수익 및 계약자산 금액은 누적발생계약원가를 기준으로 측정하는 진행률의 영향을 받으며, 총계약원가는 재료비, 노무비, 공사기간 등의 미래 예상치에 근거하여 추정합니다. 대·내외 환경 변화 등의 이유로 공사현장의 총계약원가의 추정에 불확실성이 있으며 공사현장의 장기간 성격으로 인하여 현재는 공사현장의 공사종료시점을 정확히 예측할 수 없는 불확실성을 포함하고 있습니다.

※ 상세한 주석사항은 주주총회 1주일 전까지 전자공시시스템(<http://dart.fss.or.kr>)에 공시 예정인 당사의 연결감사보고서를 참조하시기 바랍니다.

### 2) 별도재무제표

#### ① 재무상태표

## 재 무 상 태 표

제 73 기 2019년 12월 31일 현재

제 72 기 2018년 12월 31일 현재

대림산업 주식회사

(단위: 원)

과목	제 73(당) 기말		제 72(전) 기말	
자 산				
I. 유동자산		4,862,904,787,566		4,951,572,985,841
1. 현금및현금성자산	1,886,224,068,233		1,385,295,535,131	
2. 단기금융상품	62,667,389,607		337,194,897,687	
3. 매출채권및기타채권	1,016,736,648,628		1,561,974,738,006	
4. 계약자산	713,391,853,073		553,115,136,510	
5. 금융리스채권	14,561,487,926		-	
6. 당기법인세자산	919		22,812,073	
7. 당기손익-공정가치측정금융자산	-		2,403,113,092	
8. 재고자산	1,004,371,022,259		919,944,968,497	
9. 파생상품자산	23,689,679		950,719,032	
10. 기타유동자산	164,928,627,242		190,671,065,813	
II. 비유동자산		5,209,125,711,877		5,116,371,993,452
1. 장기금융상품	8,548,835,000		26,305,667,320	
2. 장기매출채권및기타채권	1,255,460,355,059		1,244,082,009,680	
3. 종속기업주식	1,281,195,376,160		1,073,392,511,579	
4. 관계기업및공동기업주식	494,742,786,067		590,504,231,067	
5. 당기손익-공정가치측정금융자산	106,839,674,324		134,733,760,874	
6. 기타포괄손익-공정가치측정금융자산	58,527,150,103		49,622,087,599	
7. 유형자산	755,541,301,539		807,731,342,261	
8. 투자부동산	495,634,366,483		609,393,936,327	
9. 무형자산	28,103,186,514		23,378,217,146	
10. 사용권자산	76,530,942,419		-	
11. 파생상품자산	-		31,661,745	
12. 금융리스채권	57,092,680,974		-	
13. 이연법인세자산	571,540,191,643		525,791,253,873	
14. 기타비유동자산	19,368,865,592		31,405,313,981	
자 산 총 계		10,072,030,499,443		10,067,944,979,293
부 채				
I. 유동부채		3,321,953,798,825		3,761,393,238,777
1. 매입채무및기타채무	1,271,244,312,907		1,378,015,995,392	
2. 계약부채	851,846,987,567		1,102,565,392,700	
3. 리스부채	53,823,211,211		-	
4. 단기차입금및유동성장기부채	556,349,823,798		684,442,669,315	
5. 당기법인세부채	145,516,035,681		100,023,931,957	
6. 기타충당부채	255,482,066,541		339,229,802,611	
7. 파생상품부채	4,752,999,832		1,122,606,978	
8. 금융보증부채	44,355,960,354		15,288,477,246	
9. 하자보수충당부채	32,625,457,294		23,166,756,590	
10. 기타유동부채	105,956,943,640		117,537,605,988	
II. 비유동부채		1,303,454,670,991		1,204,709,535,908

1. 장기매입채무및기타채무	19,459,708,020		52,103,289,669	
2. 차입금및사채	940,438,609,878		952,720,562,988	
3. 리스부채	172,031,663,562		-	
4. 순확정금융부채	27,797,991,067		20,990,557,694	
5. 하자보수충당부채	133,183,862,574		133,426,531,077	
6. 기타충당부채	1,261,009,912		33,277,048,523	
7. 기타비유동부채	9,281,825,978		12,191,545,957	
부 채 총 계		4,625,408,469,816		4,966,102,774,685
자 본				
I. 자본금	218,500,000,000		218,500,000,000	
II. 기타불입자본	539,449,600,181		539,449,600,181	
III. 이익잉여금	4,729,883,037,365		4,411,980,470,690	
IV. 기타포괄손익누계액	(41,210,607,919)		(68,087,866,263)	
자 본 총 계		5,446,622,029,627		5,101,842,204,608
부 채 및 자 본 총 계		10,072,030,499,443		10,067,944,979,293

## ② 손익계산서

### 손 익 계 산 서

제 73 기 2019년 1월 1일부터 2019년 12월 31일까지

제 72 기 2018년 1월 1일부터 2018년 12월 31일까지

대림산업 주식회사

(단위: 원)

과 목	제 73(당) 기		제 72(전) 기	
I. 매출액		7,347,747,862,631		9,251,875,302,620
II. 매출원가		6,099,050,844,097		8,185,047,060,995
III. 매출총이익		1,248,697,018,534		1,066,828,241,625
판매비및관리비	432,861,959,710		463,794,881,526	
IV. 영업이익		815,835,058,824		603,033,360,099
기타수익	208,469,803,199		552,356,435,517	
기타비용	458,184,257,880		211,274,198,717	
금융수익	79,581,743,578		93,008,614,897	
금융비용	72,565,511,606		84,876,678,529	
V. 법인세비용차감전순이익		573,136,836,115		952,247,533,267
법인세비용		176,258,118,852		238,950,031,024
VI. 당기순이익		396,878,717,263		713,297,502,243
VII. 주당이익				
보통주 기본 및 희석주당이익		10,277		18,474
우선주 기본 및 희석주당이익		10,327		18,524

## ③ 포괄손익계산서

### 포 괄 손 익 계 산 서

제 73 기 2019년 1월 1일부터 2019년 12월 31일까지

제 72 기 2018년 1월 1일부터 2018년 12월 31일까지

과 목	제 73(당) 기		제 72(전) 기	
I. 당기순이익		396,878,717,263		713,297,502,243
II. 기타포괄손익		17,131,090,773		768,723,764
후속적으로 당기순이익으로 재분류되지 않는 항목		(6,472,121,747)		(12,388,387,701)
1. 기타포괄손익-공정가치측정 지분상품 평가손익	4,453,272,339		1,452,340,745	
2. 확정급여제도 재측정요소	(13,256,484,726)		(18,302,704,866)	
3. 당기순이익으로 재분류되지 않는 항목의 법인세	2,331,090,640		4,461,976,420	
후속적으로 당기순이익으로 재분류될 수 있는 항목		23,603,212,520		13,157,111,465
1. 매도가능금융자산평가손익	-		-	
2. 기타포괄손익-공정가치측정 채무상품 평가손익	533,510,165		320,749,797	
3. 해외사업환산손익	23,210,975,847		12,921,296,214	
4. 당기순이익으로 재분류될 수 있는 항목의 법인세	(141,273,492)		(84,934,546)	
III. 당기총포괄이익		414,009,808,036		714,066,226,007

## ④ 자본변동표

## 자 본 변 동 표

제 73 기 2019년 1월 1일부터 2019년 12월 31일까지

제 72 기 2018년 1월 1일부터 2018년 12월 31일까지

과 목	자 본 금	기타불입자본			이익잉여금	기타포괄손익 누계액	총 계
		주식발행 초과금	합병차익	자기주식 처분이익			
I. 2018.1.1(전기초)	218,500,000,000	296,043,884,319	145,062,023,472	98,343,692,390	3,953,341,765,335	(63,604,981,806)	4,647,686,383,710
회계정책의 변경효과	-	-	-	-	(202,412,648,271)	(18,707,756,838)	(221,120,405,109)
수정 후 재작성된 금액	218,500,000,000	296,043,884,319	145,062,023,472	98,343,692,390	3,750,929,117,064	(82,312,738,644)	4,426,565,978,601
연차배당	-	-	-	-	(38,790,000,000)	-	(38,790,000,000)
당기순이익	-	-	-	-	713,297,502,243	-	713,297,502,243
확정급여제도 재측정요소	-	-	-	-	(13,456,148,617)	-	(13,456,148,617)
기타포괄손익-공정가치측정 지분상품 평가손익	-	-	-	-	-	1,067,760,916	1,067,760,916
기타포괄손익-공정가치측정 채무상품 평가손익	-	-	-	-	-	235,815,251	235,815,251
해외사업환산손익	-	-	-	-	-	12,921,296,214	12,921,296,214
자본증감합계	-	-	-	-	661,051,353,626	14,224,872,381	675,276,226,007
II. 2018.12.31(전기말)	218,500,000,000	296,043,884,319	145,062,023,472	98,343,692,390	4,411,980,470,690	(68,087,866,263)	5,101,842,204,608
III. 2019.1.1(당기초)	218,500,000,000	296,043,884,319	145,062,023,472	98,343,692,390	4,411,980,470,690	(68,087,866,263)	5,101,842,204,608
회계정책의 변경효과	-	-	-	-	(3,419,983,017)	-	(3,419,983,017)
수정 후 재작성된 금액	218,500,000,000	296,043,884,319	145,062,023,472	98,343,692,390	4,408,560,487,673	(68,087,866,263)	5,098,422,221,591
연차배당	-	-	-	-	(65,810,000,000)	-	(65,810,000,000)
당기순이익	-	-	-	-	396,878,717,263	-	396,878,717,263
확정급여제도 재측정요소	-	-	-	-	(9,746,167,571)	-	(9,746,167,571)
기타포괄손익-공정가치측정 지분상품 평가손익	-	-	-	-	-	3,274,045,824	3,274,045,824
기타포괄손익-공정가치측정 채무상품 평가손익	-	-	-	-	-	392,236,673	392,236,673
해외사업환산손익	-	-	-	-	-	23,210,975,847	23,210,975,847
자본증감합계	-	-	-	-	321,322,549,692	26,877,258,344	348,199,808,036





순운전자본의 변동	(310,176,900,055)		(392,861,800,377)	
이자의 수취	44,406,694,205		59,369,222,153	
이자의 지급	(63,522,253,713)		(81,840,078,238)	
배당금의 수취	107,977,559,150		485,335,608,979	
법인세의 납부	(173,070,535,283)		(221,814,787,167)	
II. 투자활동으로 인한 현금흐름		1,843,391,568		(332,960,351,484)
단기금융상품의 감소	430,361,375,400		235,068,045,887	
단기대여금의 감소	134,821,876,000		155,169,301,947	
매각예정자산의 처분	-		46,613,021,431	
장기금융상품의 감소	15,000,000,000		-	
장기대여금의 감소	206,265,333,421		400,330,695,037	
임차보증금의 감소	36,162,503,907		-	
당기손익-공정가치측정금융자산의 처분	5,572,662,998		-	
기타포괄손익-공정가치측정금융자산의 처분	32,700,000		-	
토지의 처분	326,000,000		-	
건축물의 처분	-		12,177,165,630	
건물의 처분	474,000,000		-	
기계장치의 처분	54,879,866		689,550,263	
차량운반구의 처분	87,945,137		1,106,502,370	
기타유형자산의 처분	446,777,455		262,072,537	
투자부동산의 처분	21,724,727,000		4,168,811,819	
무형자산의 처분	2,028,821,705		6,914,545,455	
단기금융상품의 증가	(145,000,000,000)		(452,398,755,529)	
단기대여금의 증가	(115,188,687,771)		(63,129,984,730)	
장기금융상품의 증가	(8,077,035,000)		(1,447,645,700)	
장기대여금의 증가	(219,247,553,026)		(420,872,693,429)	
임차보증금의 증가	(51,522,853,426)			
종속기업주식의 취득	(127,970,920,431)		(110,880,471,400)	
관계기업주식의 취득	(20,030,000,000)		(1,050,000,000)	
당기손익-공정가치측정 금융자산 취득	(6,317,000,000)		(16,800,710,000)	
기타포괄손익-공정가치측정 금융자산 취득	(3,950,980,000)		(7,113,140,000)	
토지의 취득	(99,078,000)		-	
건물의 취득	(1,634,983,724)		(1,394,735,997)	
건축물의 취득	(155,200,000)		(805,000,000)	
기계장치의 취득	(10,058,475,234)		(22,426,590,089)	
차량운반구의 취득	(73,971,114)		(62,724,103)	
기타유형자산의 취득	(5,792,979,853)		(3,808,876,463)	
건설중인자산의 취득	(98,064,425,204)		(63,992,136,612)	
투자부동산의 취득	(37,206,225,900)		(24,533,811,340)	
무형자산의 취득	(1,125,842,638)		(4,742,788,468)	
III. 재무활동으로 인한 현금흐름		(248,773,506,516)		(491,307,489,719)
단기차입금의 차입	1,096,606,993,218		1,566,050,650,565	
장기차입금의 차입	165,705,764,200		130,000,000,000	
사채의 발행	300,000,000,000		330,000,000,000	
임대보증금의 증가	11,549,441,045		-	
임대보증금의 감소	(3,461,195,000)		-	
단기차입금의 상환	(1,096,001,261,545)		(1,596,565,939,934)	
리스부채의 상환	(49,007,368,084)		-	
유동성장기부채의 상환	(607,515,040,350)		(880,995,040,350)	
사채발행비	(840,840,000)		(1,007,160,000)	

배당금의 지급	(65,810,000,000)		(38,790,000,000)	
IV. 현금및현금성자산의 증가(Ⅰ+Ⅱ+Ⅲ)		505,120,734,151		8,508,617,011
V. 기초의 현금및현금성자산		1,385,295,535,131		1,375,287,826,182
VI. 외화표시 현금및현금성자산의 환율변동효과		(4,192,201,049)		1,499,091,938
VII. 기말의 현금및현금성자산		1,886,224,068,233		1,385,295,535,131

## ⑦ 재무제표에 대한 주석

제 73 기 2019년 1월 1일부터 2019년 12월 31일까지

제 72 기 2018년 1월 1일부터 2018년 12월 31일까지

대림산업 주식회사

### 1. 당사의 개요

대림산업 주식회사(이하 '당사')는 1939년 10월 10일 창립하여 1976년 한국거래소에주식을 상장하였습니다. 당사는 1999년 NCC사업을 분사하여 한화케미칼(주)와 함께 여천NCC(주)를 설립하였고, 1999년 엔지니어링 사업과의 시너지효과 제고 및 건설부문의 경쟁력 강화를 위하여 대림엔지니어링(주)를 흡수 합병하였으며, 보고기간 종료일 현재 토목, 주택 및 플랜트 등의 공사를 수행하는 건설사업과 폴리에틸렌 제품 등의 제조 및 판매를 위한 석유화학사업 등을 주요 영업목적으로 하고 있습니다.

보고기간 종료일 현재 납입자본금은 218,500백만원(우선주 21,000백만원 포함)이며당사의 보통주에 대한 최대주주는 (주)대림코퍼레이션(21.67%)입니다.

### 2. 재무제표 작성기준 및 중요한 회계정책

#### (1) 재무제표 작성기준

당사는 한국채택국제회계기준을 적용하여 재무제표를 작성하고 있으며, 동 재무제표는 기업 회계기준서 제1027호 '별도재무제표'에 따른 별도재무제표로, 별도재무제표는 지배기업 또는 피투자자에 대하여 공동지배력이나 유의적인 영향력이 있는 투자자가 투자자산을 원가법 또는 기업회계기준서 제1109호 '금융상품'에 따른 방법, 기업회계기준서 제1028호 '관계기업과 공동기업에 대한 투자'에서 규정하는 지분법 중 어느 하나를 적용하여 표시한 재무제표입니다.

재무제표의 작성에 적용된 중요한 회계정책은 아래에서 설명하는 기준서나 해석서의 도입과 관련된 영향을 제외하고는 2018년 12월 31일로 종료하는 회계연도에 대한 연차재무제표 작성시 채택한 회계정책과 동일합니다.

1) 당기부터 새로 도입된 기준서 및 해석서와 그로 인한 회계정책 변경의 내용은 다음과 같습니다.

## - 기업회계기준서 제1116호 리스(제정)

당사는 2019년 1월 1일을 최초적용일로 하여 당기부터 기업회계기준서 제1116호를 최초로 적용하였으며, 기업회계기준서 제1116호의 경과규정에 따라 최초적용 누적효과를 최초 적용일의 이익잉여금(또는 적절하다면 자본의 다른 구성요소)에서 조정하고 비교표시되는 재무제표는 재작성하지 않는 방법(수정소급법)을 선택하였습니다.

당사는 계약의 약정시점에 계약 자체가 리스인지, 계약이 리스를 포함하는지를 판단하며 최초 적용일에도 이 기준서에 따라 계약이 리스이거나 리스를 포함하고 있는지를 식별합니다. 다만 당사는 최초 적용일 이전 계약에 대해서는 최초 적용일에 계약이 리스인지 등에 대해 다시 판단하지 않는 실무적 간편법을 적용하였습니다.

리스이용자는 기초자산을 사용할 권리를 나타내는 사용권자산과 리스료를 지급할 의무를 나타내는 리스부채를 인식해야 합니다. 다만 당사는 단기리스와 소액 기초자산리스에 대하여 리스이용자의 인식, 측정 및 표시규정을 적용하지 않는 예외규정을 선택하였습니다.

변경된 리스의 정의는 주로 통제모형과 관련되어 있습니다. 동 기준서는 계약에서 대가와 교환하여 식별되는 자산의 사용 통제권을 일정 기간 이전하게 하는지 여부에 기초하여 계약이 리스를 포함하는지를 판단합니다.

### ① 리스이용자의 회계처리

#### ㄱ. 제1017호 하에서 운용리스로 회계처리 되었던 계약

동 기준서의 적용으로 인해 기업회계기준서 제1017호에서 재무상태표에 계상되지 않았던 운용리스의 회계처리가 변경되며 동 기준서의 최초 적용일에 당사는 다음과 같이 회계처리 합니다.

- 최초인식시점에 지급되지 않은 리스료의 현재가치 측정금액을 재무상태표에서 사용권자산과 리스부채로 인식
- 사용권자산의 감가상각비와 리스부채의 이자비용을 포괄손익계산서에 인식

#### ㄴ. 제1017호 하에서의 금융리스로 회계처리 되었던 계약

금융리스에서의 자산과 관련하여 동 기준서와 기업회계기준서 제1017호와의 주된 차이는 리스이용자가 리스제공자에게 제공하는 잔존가치보증의 측정에서 발생합니다. 동 기준서에서는 기업회계기준서 제1017호에서 요구되었던 최대보증액이 아니라 잔존가치보증에 따라 지급할 것으로 예상되는 금액을 리스부채의 측정치에 포함하여 인식합니다.

### ② 리스제공자의 회계처리

리스제공자는 계속적으로 리스를 금융리스 또는 운용리스로 분류하고 두 유형의 리스를 다르게 회계처리합니다.

동 기준서에 따르면 중간리스제공자는 상위리스와 전대리스를 두 개의 별도 계약으로 회계 처리하며, 전대리스를 상위리스에서 생기는 리스자산에 따라 금융리스 또는 운용리스로 분

류합니다(기업회계기준서 제1017호에서는 기초자산에 따라 분류).

- 기업회계기준서 제1109호 금융상품(개정)

동 개정사항은 중도상환특성이 원금과 원금잔액에 대한 이자로만 구성된 계약상 현금흐름의 요건을 충족하는지 평가할 때 옵션을 행사하는 당사자가 조기상환의 원인과 관계없이 합리적인 보상을 지급하거나 수취할 수 있다는 점을 명확히 하고 있습니다. 달리 표현하면 부(-)의 보상을 수반하는 중도상환특성으로 인해 자동적으로 원금과 원금잔액에 대한 이자로만 구성된 계약상 현금흐름의 요건을 충족하지 못하는 것은 아닙니다. 동 개정사항이 당사의 재무제표에 미치는 중요한 영향은 없습니다.

- 기업회계기준서 제1028호 관계기업과 공동기업에 대한 투자(개정)

동 개정사항은 장기투자지분에 기업회계기준서 제1109호(손상규정 포함)를 적용하여야 한다는 점을 명확히 합니다. 또한 장기투자지분에 기업회계기준서 제1109호를 적용할 때, 기업회계기준서 제1028호에 따른 장부금액 조정사항(즉 기업회계기준서 제1028호에 따라 피투자기업의 손실을 배분하거나 손상평가함에 따라 발생하는 장기투자지분 장부금액의 조정)은 고려하지 않아야 합니다. 동 개정사항이 당사의 재무제표에 미치는 중요한 영향은 없습니다.

- 한국채택국제회계기준 2015-2017 연차개선

동 연차개선은 기업회계기준서 제1012호 '법인세', 기업회계기준서 제1023호 '차입원가', 기업회계기준서 제1103호 '사업결합' 및 기업회계기준서 제1111호 '공동약정'에 대한 일부 개정사항을 포함하고 있습니다.

① 기업회계기준서 제1012호 법인세

동 개정사항은 분배가능한 이익을 창출하는 거래를 최초에 어떻게 인식하였는지에 따라 배당의 세효과를 당기손익, 기타포괄손익 또는 자본으로 인식한다는 점을 명확히 하고 있습니다.

② 기업회계기준서 제1023호 차입원가

기업회계기준서 제1023호의 개정사항은 관련된 자산이 의도된 용도로 사용되거나 판매가능한 상태에 이른 이후에도 특정 차입금의 잔액이 존재하는 경우, 그 차입금은 일반차입금의 자본화이자율을 계산할 때 일반차입금의 일부가 된다는 점을 명확히 하고 있습니다.

③ 기업회계기준서 제1103호 사업결합

제1103호에 대한 개정사항은 기업이 공동영업인 사업에 대한 지배력을 보유하게 되었을 때, 공동영업에 대한 이전보유지분을 공정가치로 재측정하는 것을 포함하여 단계적으로 이루어진 사업결합에 대한 요구사항을 적용해야 한다는 점을 명확히 하고 있습니다. 재측정 대상 이전보유지분은 공동영업과 관련하여 인식되지 않은 자산, 부채 및 영업권을 포함해야 합니다.

④ 기업회계기준서 제1111호 공동약정

기업회계기준서 제1111호에 대한 개정사항은 사업을 구성하는 공동영업에 참여는 하지만 공동지배력은 보유하고 있지 않던 당사자가 해당 공동영업에 대한 공동지배력을 보유하게

되는 경우 기업이 보유한 공동영업에 대한 이전보유지분을 재측정하지 않는다는 것을 명확히 하고 있습니다.

상기 개정사항들이 당사의 재무제표에 미치는 중요한 영향은 없습니다.

- 기업회계기준서 제1019호 종업원급여(개정)

동 개정사항은 과거근무원가(또는 정산손익)를 결정할 때 갱신된 가정을 적용하여 제도의 개정(또는 축소 또는 정산) 전후에 제도와 사외적립자산에서 제공된 급여를 반영하여 순확정급여부채(자산)를 재측정하고, (확정급여제도가 초과적립상태에 있을 때 발생할 수 있는) 자산인식상한효과는 고려하지 않는다는 점을 명확히 하고 있습니다. 개정 후 동 기준서는 제도의 개정(또는 축소 또는 정산)으로 인해 발생할 수 있는 자산인식상한효과의 변동은 과거근무원가(또는 정산손익) 인식 후에 결정되며, 그 변동을 기타포괄손익으로 인식한다는 점을 명확히 하고 있습니다.

또한 당기근무원가와 순확정급여부채(자산)의 순이자 측정과 관련된 문단이 개정되었습니다. 당사는 제도의 변경 후의 잔여 연차보고기간 동안에 해당하는 당기근무원가와 순이자를 결정하기 위해 재측정에 사용된 갱신된 가정을 사용해야 합니다. 순이자의 경우에 개정사항에서는 제도의 개정 이후 기간 동안의 순이자자는 동 기준서 문단99에 따라 재측정된 순확정급여부채(자산)를 재측정할 때 사용한 할인율을 사용하여 산정함을 명확히 합니다.

동 개정사항은 동 기준서에 대한 이번 개정사항이 최초로 적용되는 회계연도 및 그 이후에 발생하는 제도의 개정, 축소 및 정산에만 전진적으로 적용됩니다. 동 개정사항이 당사의 재무제표에 미치는 중요한 영향은 없습니다.

- 기업회계기준서 제1115호 고객과의 계약에서 생기는 수익(개정)

동 개정사항은 '원가 기준 투입법 적용 계약의 추가 공시'와 관련하여 문단 한129.1에서 언급하는 '계약'의 의미를 '개별 계약'으로 개정함으로써 기업회계기준서 제1115호를 적용하더라도 공시범위가 축소되지 않도록 하는 것을 주요 내용으로 하고 있습니다. 또한 기업회계기준서 제1115호는 계약의 유형을 구분하지 않으므로, 종전의 수익 기준서인 기업회계기준서 제1011호 문단 한45.1의 적용대상에 해당하지 않았던 용역계약도 기업회계기준서 제1115호 문단 한129.1의 적용대상에 해당할 수 있으며, 이에 따라 종전의 수익 기준서에 비해 문단 한129.1에 따른 공시대상 계약의 범위가 넓어질 수 있음을 명확히 하였습니다. 동 개정사항이 당사의 재무제표에 미치는 중요한 영향은 없습니다.

- 기업회계기준해석서 제2123호 법인세 처리의 불확실성(제정)

동 해석서는 법인세 처리에 불확실성이 있을 때 어떻게 회계처리하는지를 규정하고 있으며, 다음의 사항을 요구하고 있습니다.

① 기업은 불확실한 법인세 처리 각각을 개별적으로 고려할지 아니면 하나 이상의 다른 불확실한 법인세 처리와 함께 고려할지를 판단하여야 합니다.

② 기업은 법인세 신고에 사용하였거나 사용하려는 불확실한 법인세 처리를 과세당국이 수용할 가능성이 높은지를 판단하여 다음과 같이 세소득(세무상결손금), 세무기준액, 미사용 세무상결손금, 미사용 세액공제, 세율을 산정합니다.

- 수용할 가능성이 높다면 법인세 신고에 사용하였거나 사용하려는 법인세 처리와 일관되게 산정합니다.
- 수용할 가능성이 높지 않다면 불확실성의 영향을 반영하여 산정합니다.

동 해석서가 당사의 재무제표에 미치는 중요한 영향은 없습니다.

당기부터 새로 도입된 기준서 및 해석서로 인한 회계정책 변경이 재무제표에 미치는 영향은 다음과 같습니다.

(단위: 백만원)			
과목	2019.1.1(제 73(당) 기초)		
	변경 전	조정사항	변경 후
자 산			
유동자산	4,951,573	(1,140)	4,950,433
매출채권및기타채권(주1)	1,561,975	(426)	1,561,549
금융리스채권(주1)	-	8,178	8,178
기타유동자산(주1)	190,671	(8,892)	181,779
비유동자산	5,116,372	250,611	5,366,983
투자부동산(주2)	609,394	88,606	698,000
사용권자산(주3)	-	91,226	91,226
금융리스채권(주1)	-	69,547	69,547
이연법인세자산	525,791	1,232	527,023
자 산 총 계	10,067,945	249,471	10,317,416
부 채			
유동부채	3,761,393	51,159	3,812,552
리스부채(주1,2,3)	-	51,159	51,159
비유동부채	1,204,710	201,732	1,406,442
장기매입채무및기타채무(주1)	52,103	(4,974)	47,129
리스부채(주1,2,3)	-	206,706	206,706
부 채 총 계	4,966,103	252,891	5,218,994
자 본			
이익잉여금	4,411,980	(3,420)	4,408,560
자 본 총 계	5,101,842	(3,420)	5,098,422
부채 및 자본 총계	10,067,945	249,471	10,317,416

(주1) 기업회계기준서 제1116호 상 리스이용자(중간리스제공자)가 기초자산을 제삼자에게 다시 리스하는 거래인 전대리스를 적용하여 조정사항을 반영하였습니다.

(주2) 기업회계기준서 제1116호 상 투자부동산의 정의를 충족하는 일부 사용권자산을 식별하여, 투자부동산으로 분류하였습니다.

(주3) 기업회계기준서 제 1116호 상 단기리스 및 소액자산 리스 면제규정을 적용하였으며, 상기 주1, 주2를 제외한 식별된 리스계약을 사용권자산으로 분류하였습니다.

한편 상기 회계정책의 변경이 최초 적용일 현재 자본의 각 항목에 미치는 영향은 다음과 같습니다.

(단위: 백만원)	
구분	이익잉여금
2018년 12월 31일(보고금액)	4,411,980
기업회계기준서 제1116호 최초적용 효과	(4,652)
도입영향에 따른 법인세 효과	1,232
2019년 1월 1일(최초적용일)	4,408,560

(2) 당사가 적용하는 회계정책 중 전기와 비교하여 리스와 관련된 회계정책이 당기부터 유의적으로 변경되었으며, 리스와 관련된 당사의 회계정책은 다음과 같습니다.

#### ① 리스이용자

당사는 계약의 약정시점에 계약 자체가 리스인지, 계약이 리스를 포함하는지를 판단합니다. 당사는 기초자산을 사용할 권리를 나타내는 사용권자산과 리스료를 지급할 의무를 나타내는 리스부채를 인식합니다. 다만 단기리스와 소액 기초자산리스의 경우 동 기준서의 예외규정을 선택할 수 있으며 당사는 이러한 리스에 대하여 다른 체계적인 기준이 리스이용자의 효익의 형태를 더 잘 나타내는 경우가 아니라면 정액 기준에 따라 비용으로 인식합니다.

리스부채는 리스개시일 현재 지급되지 않은 리스료의 현재가치로 측정됩니다. 리스의 내재이자율을 쉽게 산정할 수 있는 경우에는 그 이자율로 리스료를 할인하며 그 이자율을 쉽게 산정할 수 없는 경우에는 리스이용자의 증분차입이자율을 사용합니다. 리스개시일에 리스부채의 측정치에 포함되는 리스료는 다음 금액으로 구성됩니다.

- 고정리스료(실질적인 고정리스료를 포함하고 받을 리스 인센티브는 차감)
- 지수나 요율(이율)에 따라 달라지는 변동리스료. 처음에는 리스개시일의 지수나 요율(이율)을 사용하여 측정
- 잔존가치보중에 따라 리스이용자가 지급할 것으로 예상되는 금액
- 리스이용자가 매수선택권을 행사할 것이 상당히 확실한 경우에 그 매수선택권의 행사 가격
- 리스기간이 리스이용자의 종료선택권 행사를 반영하는 경우에 그 리스를 종료하기 위하여 부담하는 금액

당사는 리스부채를 재무상태표에서 다른 부채와 구분하여 표시합니다.

당사는 리스개시일 후에 리스부채에 대한 이자를 반영하여 장부금액을 증액하거나 지급한 리스료를 반영하여 장부금액을 감액하여 리스부채를 측정합니다.

당사는 다음 중 어느 하나에 해당하는 경우에 리스부채를 재측정하고 관련된 사용권자산에 대해 상응하는 조정을 합니다.

- 리스기간에 변경이 있는 경우나 매수선택권의 행사에 대한 평가에 변동이 있는 경우,

수정 리스료를 수정 할인율로 할인하여 리스부채를 다시 측정합니다.

- 잔존가치보증에 따라 지급할 것으로 예상되는 금액에 변동이 있는 경우나 리스료를 산정할 때 사용한 지수나 요율(이율)의 변동으로 생기는 미래 리스료에 변동이 있는 경우, 수정 리스료를 최초 할인율로 할인하여 리스부채를 다시 측정합니다. 다만 리스료의 변동이 변동이자율의 변동으로 생긴 경우에는 그 이자율 변동을 반영하는 수정 할인율을 사용합니다.

- 별도 리스로 회계처리하지 않는 리스변경에 대하여 수정 리스료를 수정 할인율로 할인하여 리스부채를 다시 측정합니다.

사용권자산은 리스부채의 최초 측정금액, 리스개시일이나 그 전에 지급한 리스료 (받은 리스 인센티브는 차감), 리스이용자가 부담하는 리스개설직접원가로 구성되며, 후속적으로 원가에서 감가상각누계액과 손상차손누계액을 차감하여 측정합니다.

리스조건에서 요구하는 대로 기초자산을 해체하고 제거하거나, 기초자산이 위치한 부지를 복구하거나, 기초자산 자체를 복구할 때 리스이용자가 부담하는 원가의 추정치(다만 그 원가가 재고자산을 생산하기 위해 부담하는 것이 아니어야 한다)는 사용권자산에 포함되며 기업회계기준서 제1037호 '충당부채, 우발부채, 우발자산'을 적용하여 인식하고 측정합니다.

리스기간 종료시점 이전에 리스이용자에게 기초자산의 소유권을 이전하는 경우나 사용권자산의 원가에 리스이용자가 매수선택권을 행사할 것이 반영되는 경우에, 리스이용자는 리스개시일부터 기초자산의 내용연수 종료시점까지 사용권자산을 감가상각합니다. 그 밖의 경우에는 리스이용자는 리스개시일부터 사용권자산의 내용연수종료일과 리스기간 종료일 중 이른 날까지 사용권자산을 감가상각합니다.

당사는 사용권자산을 재무상태표에서 다른 자산과 구분하여 표시합니다.

당사는 사용권자산이 손상되었는지를 판단하고 식별되는 손상차손을 회계처리하기 위하여 기업회계기준서 제1036호 '자산손상'을 적용합니다.

당사는 변동리스료(다만 지수나 요율(이율)에 따라 달라지는 변동리스료는 제외)는 사용권자산과 리스부채의 측정에 포함하지 않으며, 그러한 리스료는 변동리스료를 유발하는 사건 또는 조건이 생기는 기간에 당기손익으로 인식합니다.

실무적 간편법으로 리스이용자는 비리스요소를 리스요소와 분리하지 않고, 각 리스요소와 이에 관련되는 비리스요소를 하나의 리스요소로 회계처리하는 방법을 기초자산의 유형별로 선택할 수 있으며, 당사는 이러한 실무적 간편법을 사용하지 않고 있습니다.

## ② 리스제공자

당사는 각 리스를 운용리스 또는 금융리스로 분류합니다. 기초자산의 소유에 따른 위험과 보상의 대부분을 이전하는 리스는 금융리스로 분류하며 기초자산의 소유에 따른 위험과 보상의 대부분을 이전하지 않는 리스는 운용리스로 분류합니다.

당사는 중간리스제공자인 경우 당사는 상위리스와 전대리스를 두 개의 별도계약으로 회계처리하고 있습니다. 당사는 기초자산이 아닌 상위리스에서 생기는 사용권자산에 따라 전대리스를 금융리스 또는 운용리스로 분류합니다.



당사는 정액 기준이나 다른 체계적인 기준으로 운용리스의 리스료를 수익으로 인식합니다. 다른 체계적인 기준이 기초자산의 사용으로 생기는 효익이 감소되는 형태를 더 잘 나타낸다면 당사는 그 기준을 적용합니다.

당사는 운용리스 체결과정에서 부담하는 리스개설직접원가를 기초자산의 장부금액에 더하고 리스료 수익과 같은 기준으로 리스기간에 걸쳐 비용으로 인식합니다.

당사는 리스개시일에 금융리스에 따라 보유하는 자산을 재무상태표에 인식하고 그 자산을 리스순투자와 동일한 금액의 수취채권으로 표시하며 후속적으로 리스순투자 금액에 일정한 기간수익률을 반영하는 방식으로 리스기간에 걸쳐 금융수익을 인식합니다.

하나의 리스요소와 하나 이상의 추가 리스요소나 비리스요소를 포함하는 계약에서 리스제공자는 기업회계기준서 제1115호를 적용하여 계약 대가를 배분합니다.

### 3. 중요한 판단과 추정불확실성의 주요 원천

주석 2에 기술된 당사의 회계정책을 적용함에 있어서, 경영진은 재무제표에 인식되는 금액에 유의적인 영향을 미치는 판단을 하여야 하며(추정과 관련된 사항은 제외), 다른 자료로부터 쉽게 식별할 수 없는 자산과 부채의 장부금액에 대한 추정 및 가정을 하여야 합니다. 추정치와 관련 가정은 과거 경험 및 관련이 있다고 여겨지는 기타 요인에 근거합니다. 또한 실제 결과는 이러한 추정치들과 다를 수도 있습니다.

추정과 기초적인 가정은 계속하여 검토됩니다. 회계추정에 대한 수정은 그러한 수정이 오직 당해 기간에만 영향을 미칠 경우 수정이 이루어진 기간에 인식되며, 당기와 미래 기간 모두 영향을 미칠 경우 수정이 이루어진 기간과 미래 기간에 인식됩니다.

#### (1) 확정급여형 퇴직급여제도

당사는 확정급여형 퇴직급여제도를 운영하고 있습니다. 확정급여채무는 매 회계연도말에 보험수리적 평가를 수행하여 계산되며, 이러한 보험수리적 평가방법을 적용하기 위해서는 할인율, 기대임금상승률, 사망률에 대한 가정을 추정하는 것이 필요합니다. 퇴직급여제도는 장기간이라는 성격으로 인하여 이러한 추정에 중요한 불확실성을 포함하고 있습니다.

#### (2) 유형자산 내용연수

당사는 매 보고기간 종료일에 유형자산의 추정내용연수를 검토하고 있습니다.

#### (3) 금융상품의 공정가치 평가

당사는 특정 유형의 금융상품의 공정가치를 추정하기 위해 관측가능한 시장자료에 기초하지 않은 투입변수를 포함하는 평가기법을 사용하였습니다. 경영진은 금융상품의 공정가치 결정에 사용된 평가기법과 가정들이 적절하다고 믿고 있습니다.

#### (4) 총공사수익 및 총공사원가에 대한 추정의 불확실성

총계약수의 및 계약자산 금액은 누적발생계약원가를 기준으로 측정하는 진행률의 영향을 받으며, 총계약원가는 재료비, 노무비, 공사기간 등의 미래 예상치에 근거하여 추정합니다. 대·내외 환경 변화 등의 이유로 공사현장의 총계약원가의 추정에 불확실성이 있으며 공사현장의 장기간 성격으로 인하여 현재는 공사현장의 공사종료시점을 정확히 예측할 수 없는 불확실성을 포함하고 있습니다.

※ 상세한 주식사항은 주주총회 1주일 전까지 전자공시시스템(<http://dart.fss.or.kr>)에 공시 예정인당사의 별도감사보고서를 참조하시기 바랍니다.

- 최근 2사업연도의 배당에 관한 사항  
상단의 이익잉여금처분계산서를 참조하시기 바랍니다.

## □ 정관의 변경

가. 집중투표 배제를 위한 정관의 변경 또는 그 배제된 정관의 변경

변경전 내용	변경후 내용	변경의 목적
-	-	-

나. 그 외의 정관변경에 관한 건

변경전 내용	변경후 내용	변경의 목적
제32조(이사의 임기) 이사의 임기는 3년을 초과하지 못하며, <u>산외이사는 6년을 초과하여 재임시 임기를 1년으로 한다. 그러나 그 임기가 최종의 결산기 종료 후 당해 결산기에 관한 정기주주총회전에 만료될 경우에는 그 총회의 종결시까지 그 임기를 연장한다.</u>	제32조(이사의 임기) 이사의 임기는 3년을 초과하지 못하며, 그 임기가 최종의 결산기 종료 후 당해 결산기에 관한 정기주주총회전에 만료될 경우에는 그 총회의 종결시까지 그 임기를 연장한다.	「상법시행령 제34조 제5항 제7호」가 2020년 1월 29일 개정, 2월 1일부터 시행됨에 따라 이에 배치되는 정관 규정을 개정
부 칙 ① (시행일) 이 정관은 주주총회에서 승인한 <u>2019년 3월 21일부터 시행한다. 다만, 제9조, 제11조, 제12조, 제15조의2 및 제16조 개정내용은 「주식·사채 등의 전자등록에 관한 법률 시행령」의 시행일부터 시행한다.</u>	부 칙 ① (시행일) 이 정관은 주주총회에서 승인한 <u>2020년 3월 27일부터 시행한다.</u>	개정 정관의 시행시기 규정

## □ 이사의 선임

가. 후보자의 성명 · 생년월일 · 추천인 · 최대주주와의 관계 · 사외이사후보자 여부

후보자성명	생년월일	사외이사 후보자여부	최대주주와의 관계	추천인
이충훈	1971.06.20	사외이사	-	사외이사후보추천위원회
총 ( 1 ) 명				

나. 후보자의 주된직업 · 세부경력 · 해당법인과의 최근3년간 거래내역

후보자성명	주된직업	세부경력		해당법인과의 최근3년간 거래내역
		기간	내용	
이충훈	법무법인 씨엠 대표변호사	2003 ~ 2010	금융감독원 분쟁조정실, 회계감독국, 법무실	-
		2010 ~ 2012	법무법인 세종	
		2012 ~ 현재	법률사무소 씨엠 대표변호사	

다. 후보자의 체납사실 여부 · 부실기업 경영진 여부 · 법령상 결격 사유 유무

후보자성명	체납사실 여부	부실기업 경영진 여부	법령상 결격 사유 유무
이충훈	해당사항 없음	해당사항 없음	해당사항 없음

라. 후보자의 직무수행계획(사외이사 선임의 경우에 한함)

□ 이충훈 후보자의 직무수행계획

1. 이사회 의 중요 의사결정에 참여

이사회 의 구성원이자 사외이사로서 회사의 최고 의사결정기구인 이사회 에 적극적인 자세로 참여하 며 주어진 직무를 성실하게 수행하겠습니다. 지난 3년간 대림산업 사외이사 로 재직하며 축적한 건설 및 유희사업에 대한 이해와 경험을 바탕으로 역량과 전문성을 최대한 발휘하여, 이사회 의 중요한 의 사결정이 주주와 이해관계자들의 이익을 대변하는 동시에 회사의 지속적인 발전에도 도움이 되도록 하겠습니다.

2. 독립성

본 후보자는 사외이사후보추천위원회에 의해 추천되었으며, 위원회는 사외이사 후보 추천 시, '사외 이사 자격요건 적격 확인서'를 통하여 사전에 상법 제382조(이사의 선임, 회사와의 관계 및 사외이 사) 제3항 및 제542조의8(사외이사의 선임) 제2항의 사외이사 부적격 사유에 해당하지 않음을 확인 함으로써, 기업 및 지배주주로부터의 사외이사의 독립성을 확보하였습니다

독립적인 지위에서 이사와 경영진의 직무가 적절하고 적법하게 집행되고 있는지 공정하게 감독하 여, 경영활동에 대한 객관적인 모니터링과 감시 역할을 수행하는 한편, 이사와 경영진이 투명한 책 임경영을 실천할 수 있도록 하겠습니다.

### 3. 책임과 의무에 대한 인식 및 준수

본 후보자는 선관주의와 충실 의무, 보고 의무, 감시 의무, 상호 업무집행 감시 의무, 경업금지 의무, 자기거래 금지 의무, 기업비밀 준수 의무 등 상법상 사외이사의 의무를 인지하고 있으며, 윤리의식과 직업의식, 그리고 책임감을 가지고 전체주주와 이해관계자의 권익을 균형 있게 대변하여 주주권익 제고 및 기업가치 향상에 기여하겠습니다. 전문적 법률 지식과 그 동안 축적한 경험을 바탕으로 충실하게 직무를 수행할 것이며, 이사회 업무 수행에 충분한 시간을 할애 하겠습니다. 또한, 이사회 및 소속 위원회 활동 뿐만 아니라 직무 관련 교육, 세미나 등 역량 강화를 위한 활동에도 성실히 참여하겠습니다.

### 마. 후보자에 대한 이사회의 추천 사유

#### ☐ 이충훈 후보자에 대한 이사회의 추천 사유

- 법률 분야에서의 실무경험과 전문지식, 지난 3년간 당사 사외이사로 재직하며 축적한 건설 및 유회사업에 대한 이해와 경험을 바탕으로 당사의 의사결정 과정에서 전문적 의견을 제시할 것으로 기대됨.
- 전문성과 독립성을 바탕으로 대주주 및 다른 이사로부터 독자적으로 견제, 감시감독 역할을 수행하며, 대안 제시를 통한 회사의 경쟁력 제고에 기여할 것으로 기대됨.

## 확인서

## 확 인 서

후보자 본인은 본 서류에 기재한 증권의 발행 및 공시 등에 관한 규정 제 3-15 조 제 3 항 제 3 호 가목부터 마목까지의 사항이 사실과 일치함을 확인합니다.

2020 년 3 월 /2일

보고자: 이 충 훈

(서명 또는 날인)

※ 기타 참고사항

- 해당사항 없음 -

## □ 감사위원회 위원의 선임

가. 후보자의 성명 · 생년월일 · 추천인 · 최대주주와의 관계 · 사외이사후보자 여부

후보자성명	생년월일	사외이사 후보자여부	최대주주와의 관계	추천인
이충훈	1971.06.20	사외이사	-	이사회
총 ( 1 ) 명				

나. 후보자의 주된직업 · 세부경력 · 해당법인과의 최근3년간 거래내역

후보자성명	주된직업	세부경력		해당법인과의 최근3년간 거래내역
		기간	내용	
이충훈	법무법인 씨엠 대표변호사	2003 ~ 2010	금융감독원 분쟁조정실, 회계감독국, 법무실	-
		2010 ~ 2012	법무법인 세종	
		2012 ~ 현재	법률사무소 씨엠 대표변호사	

다. 후보자의 체납사실 여부 · 부실기업 경영진 여부 · 법령상 결격 사유 유무

후보자성명	체납사실 여부	부실기업 경영진 여부	법령상 결격 사유 유무
이충훈	해당사항 없음	해당사항 없음	해당사항 없음

라. 후보자에 대한 이사회의 추천 사유

☐ 이충훈 후보자에 대한 이사회의 추천 사유

- 사외이사의 역할과 함께 특히 법률, 건설산업 분야에 대해 실무경험과 전문지식을 보유한 후보자로 회사 업무에 대한 감사 업무 수행에 적합함.

- 당사와의 거래, 겸직 등에 따른 특정한 이해관계가 없으므로 업무 수행의 독립성 확보.

- 지난 3년간 당사 사외이사 및 감사위원 재직 경험에 따른 책임감(이사회, 위원회 참석률 등), 윤리의식 등을 고려함.

## 확인서

## 확 인 서

후보자 본인은 본 서류에 기재한 증권의 발행 및 공시 등에 관한 규정 제 3-15 조 제 3 항 제 3 호 가목, 다목, 라목까지의 사항이 사실과 일치함을 확인합니다.

2020 년 3 월 /2일

보고자: 이 충 훈

(서명 또는 날인)



※ 기타 참고사항

- 해당사항 없음 -

## □ 이사의 보수한도 승인

가. 이사의 수 · 보수총액 내지 최고 한도액

(당 기)

이사의 수 (사외이사수)	8인 (5인)
보수총액 또는 최고한도액	60억원

(전 기)

이사의 수 (사외이사수)	9인 (5인)
실제 지급된 보수총액	40억원
최고한도액	60억원

### ※ 기타 참고사항

- 당사는 성과급 중심의 보수체계를 운영하고 있으며, 경영목표 초과 달성 시 '20년 보수 지급분에 대한 한도 부족에 대비하여 적정 수준의 보수한도를 책정 하였습니다.

## □ 회사의 분할 또는 분할합병

대림산업 주식회사(이하 “분할되는 회사” 또는 “분할준속회사”라 함)은 상법 제530조의2 내지 제530조의12의 규정이 정하는 바에 따라 필름 사업부문을 아래와 같이 단순·물적분할 방식으로 분할(이하 “본건 분할”이라 함)하여 새로운 회사(이하 “분할신설회사”라 함)를 설립하기로 하고 다음과 같이 분할계획서를 작성한다.

가. 분할의 목적 및 경위

(1) 분할되는 회사가 영위하는 사업 중 분할대상 사업부문의 분리를 통해 각 사업부문이 독립적으로 고유 사업에 전념토록 하여, 사업부문별 경쟁력을 강화하고, 각 사업영역에 사업부문의 역량을 집중함으로써 경영위험의 분산, 각 부문별 지속성장을 위한 전문성 및 각 사업의 고도화를 추구하고자 한다.

(2) 사업부문별 독립적인 경영 및 객관적인 평가를 가능케 함으로써 책임경영체제를 확립하



고자 한다.

(3) 각 사업부문별로 사업 특성에 맞는 신속하고 전문적인 의사결정을 통해 실행력을 제고하고, 현안 발생 시 대응력을 제고하여 경영효율화를 추구한다.

## 나. 분할계획서의 주요내용

### 1. 분할의 목적

위 <가. 분할의 목적 및 경위> 참조

### 2. 분할의 방법

(1) 상법 제530조의2 내지 제530조의12의 규정이 정하는 바에 따라 아래 표와 같이 분할되는 회사가 영위하는 사업 중 분할대상 사업부문을 분할하여 1개의 분할신설회사를 설립하되, 분할되는 회사가 존속하면서 분할신설회사 발행주식의 100%를 배정받는 단순·물적분할의 방법으로 분할하며, 분할 후 분할되는 회사는 상장법인으로 존속하고 분할신설회사는 비상장법인으로 한다.

#### 【 회사 분할 내용 】

구분	회사명	사업부문
분할되는 회사 (분할존속회사)	대림산업 주식회사	분할신설회사에 이전되는 분할대상 사업부문을 제외한 나머지 사업 일체
분할신설회사	[대림에프엔씨 주식회사]	필름 사업부문

주) 분할신설회사의 상호는 본 분할계획서 승인을 위한 주주총회 또는 분할신설회사의 창립총회에서 각각 변경될 수 있음.

(2) 분할기일은 2020년 3월 31일 (24시)로 한다.

(3) 분할되는 회사는 상법 제530조의3 제1항 및 제2항의 규정에 따라 주주총회의 특별결의에 의해 분할하며, 동법 제530조의9 제1항에 따라 분할되는 회사와 분할신설회사는 본건 분할 전 채무(책임을 포함함. 이하 본 조에서 같음)에 대하여 연대하여 변제할 책임이 있다.

(4) 본 조 제(3)항에 따라 분할되는 회사와 분할신설회사가 본건 분할 전의 채무에 관하여 연대채무를 부담함으로써 인하여, 분할되는 회사가 본 분할계획서에 따라 분할신설회사가 승계한 채무를 변제하거나 그 밖에 분할되는 회사의 출재로 공동면책이 된 때에는 분할되는 회사가 분할신설회사에 대하여 구상권을 행사할 수 있고, 분할신설회사가 본 분할계획서에 따라 분할되는 회사에 귀속된 채무를 변제하거나 그 밖에 분할신설회사의 출재로 공동면책이 된 때에는 분할신설회사가 분할되는 회사에 대하여 구상권을 행사할 수 있다.

(5) 본건 분할로 인하여 이전하는 재산은 본 분할계획서 제4조(분할신설회사에 관한 사항) 제(7)항(분할신설회사에 이전될 분할되는 회사의 재산과 그 가액)의 규정 내용에 따르되, 동 규정에 따르더라도 분할 대상 재산인지 여부가 명백하지 않은 경우 본 조 제(6)항 내지 제(9)항에서 정하는 바에 따라 이를 결정한다.

(6) 그 성질 또는 법령에 따라 승계되지 아니하여 분할되는 회사에 귀속되는 경우를 제외하고, 분할되는 회사의 일체의 적극·소극재산과 공법상의 권리·의무를 포함한 기타의 권리, 의무 및 재산적 가치 있는 사실관계(인허가, 근로관계, 계약관계, 소송 등을 모두 포함)는 분할대상 사업부문에 관한 것이라면 분할신설회사에게, 분할대상 사업부문 이외의 부문에 관한 것이라면 분할되는 회사에게 각각 귀속되는 것을 원칙으로 한다.

(7) 분할되는 회사의 사업과 관련하여 분할기일 이전의 행위 또는 사실로 인하여 분할기일 이후에 발생·확정되는 채무 또는 분할기일 이전에 이미 발생·확정되었으나 이를 인지하지 못하는 등의 여하한 사정에 의하여 본 분할계획서에 반영되지 못한 채무(공·사법 상의 우발채무, 기타 일체의 채무를 포함)에 대하여는 그 원인이 되는 행위 또는 사실이 주로 분할대상 사업부문에 관한 것이라면 분할신설회사에게, 주로 분할대상 사업부문 이외의 부문에 관한 것이라면 분할되는 회사에게 각각 귀속된다. 만약 분할대상 사업부문에 관한 것인지 여부를 확정하기 어려운 경우에는 본건 분할에 의하여 분할되는 순자산가액의 비율로 분할신설회사와 분할되는 회사에 각각 귀속된다. 이러한 채무의 귀속에 대해 위 원칙에 명백히 반하는 경우를 제외하고, 분할되는 회사의 이사회가 그 귀속 여부를 결정하는 경우 그 결정에 따른다.

(8) 분할되는 회사의 사업과 관련하여 분할기일 이전의 행위 또는 사실로 인하여 분할기일 이후에 취득하는 채권, 기타 권리 또는 분할기일 이전에 이미 취득하였으나 이를 인지하지 못하는 등의 여하한 사정에 의하여 본 분할계획서에 반영되지 못한 채권, 기타 권리(공·사법상의 우발채권 기타 일체의 채권을 포함)의 귀속에 관하여도 전항과 같이 처리한다.

(9) 분할기일 이전의 분할되는 회사를 당사자로 하는 계약은 분할대상 사업부문에 관한 것이라면 분할신설법인에게, 기타 분할대상 사업부문 이외의 부문에 관한 것이라면 분할되는 회사에 각각 귀속된다. 다만, 해당 계약이 특정 자산에 직접 관련된 경우에는 그 특정 자산의 귀속에 따른다.

(10) 분할신설회사의 자산, 부채, 자본의 결정방법은 분할대상 사업부문에 관한 모든 자산, 부채를 분할신설회사에, 분할대상 사업부문에 속하지 않는 자산, 부채를 분할되는 회사에 각각 배분하는 것을 원칙으로 하되, 본건 분할이 관련 법령상 적격분할 요건을 충족할 수 있는 요소, 분할되는 회사 및 분할신설회사의 향후 운영 및 투자계획, 분할되는 회사 및 분할신설 회사에 적용되는 관련 법령상의 요건 등을 복합적으로 고려하여, 분할되는 회사 및 분할신설 회사의 자산, 부채, 자본금액을 결정한다.

### 3. 분할일정

구분	일자
분할주주총회를 위한 주주확정일(기준일)	2019.12.31.
분할승인 이사회 결의일	2020.03.12.

분할계획서 승인을 위한 주주총회일	2020.03.27.
분할기일	2020. 3. 31.(24시)
분할보고총회일 및 창립총회일	2020.04.01.
분할등기완료(예정)일	2020.04.06.

주1) 상기 일정은 관계법령, 분할되는 회사의 사정, 관계기관과의 협의 등에 따라 변경될 수 있음.

주2) 상기 내용 중 분할보고총회 및 창립총회는 이사회결의 및 공고로 갈음할 수 있음.

주3) 분할대상 사업부문의 재무상태표 등의 서류는 분할되는 회사의 본점에 비치할 예정임.

주4) 분할되는 회사는 본 분할계획서의 주요 내용이 변경되는 경우 변경사항에 대한 승인을 위한 별도의 이사회를 개최할 수 있음.

#### 4. 분할신설회사에 관한 사항

##### (1) 상호, 목적, 본점소재지 및 공고의 방법 등

내 용		
상 호	한글명	[대림에프엔씨 주식회사]
	영문명	[DAELIM FnC Co., LTD.]
목 적	1. 합성수지 및 동제품의 제조, 가공 및 판매 2. 포장재 제조 및 판매 3. 골판지, 골판지상자 제조 및 판매 4. 화학제품 제조 및 판매 5. 위 각 제품의 수출입업 6. 부동산의 매매 및 임대 7. 전자부품 포장재 제조 및 판매 8. 사내 벤처 사업의 발굴 및 개발 9. 위 각 사업과 관련한 지식정보 제공 관련 사업 10. 전 각호에 부대되는 사업	
본점소재지	[전라북도] 완주군 봉동읍 과학로 802	
공고방법	회사의 공고는 회사의 인터넷 홈페이지( <a href="http://www.daelimfnc.co.kr">http://www.daelimfnc.co.kr</a> )에 게재한다. 다만, 전산장애 또는 그 밖의 부득이한 사유로 회사의 인터넷 홈페이지에 공고를 할 수 없을 때에는 전라북도 완주군에서 발행되는 전북일보에 한다.	

주) 상호, 사업 목적, 공고 방법 등은 본 분할계획서의 동일성을 해하지 않는 범위 내에서 본 분할계획서 승인을 위한 주주총회 또는 분할신설회사 창립총회에서 변경될 수 있음.

##### (2) 발행할 주식의 총수 및 액면주식·무액면주식의 구분

구 분	내 용
발행할 주식의 총수	[2,000,000주]
액면주식·무액면주식의 구분	[액면주식 (1주의 금액 5,000원)]

주) 상기 발행주식수 및 금액은 분할기일에 이전될 최종자산가액에 따라 변동될 수 있음.

(3) 분할 당시에 발행하는 주식의 총수, 종류 및 종류별 주식의 수 등

구 분	내 용
발행할 주식의 총수	[200,000주]
주식의 종류 및 종류별 주식수	[보통주 200,000주]
액면주식·무액면주식의 구분	[액면주식 (1주의 금액 5,000원)]

주) 상기 발행주식수 및 금액은 분할기일에 이전될 최종자산가액에 따라 변동될 수 있음.

(4) 분할신설회사의 주주에 대한 주식배정에 관한 사항

본건 분할은 단순·물적분할로 분할신설회사가 발행하는 주식의 총수를 분할되는 회사에 100% 배정한다.

(5) 분할신설회사의 주주에게 지급할 금액을 정한 때에는 그 규정 해당사항 없음.

(6) 분할신설회사의 자본금과 준비금에 관한 사항

구 분	금 액
자 본 금	[자본금 1,000,000,000원]
준 비 금	[주식발행초과금 77,169,000,000원]

주) 상기 금액은 분할기일에 변동될 수 있으며, 이전대상이 확정된 후 공인회계사의 검토를 받아 최종 확정함.

(7) 분할신설회사에 이전될 재산과 그 가액

① 그 성질 또는 법령에 따라 승계되지 아니하여 분할되는 회사에 귀속되는 경우를 제외하고, 분할되는 회사는 본 분할계획서가 정하는 바에 따라 분할대상 사업부문에 속할 일체의 적극·소극재산과 공법상의 권리·의무를 포함한 기타의 권리·의무와 재산적 가치 있는 사실관계(인허가, 근로관계, 계약관계, 소송 등을 모두 포함함, 이하 “이전대상재산”이라 함)를 분할신설회사에 이전한다.

② 이전대상재산의 목록과 가액은 [2019년 12월 31일] 현재 재무상태표 및 재산목록을 기초로 작성된 본 분할계획서의 【별첨1】 분할재무상태표와 【별첨2】 승계대상 재산목록에 기재된 바에 의하되, [2020년 1월 1일]부터 분할기일 전까지 분할대상 사업부문의 영업 또는 재무적 활동 등으로 인하여 분할대상 사업부문의 자산 및 부채에 변동이 발생하거나, 승계대상 재산목록에 누락되거나 잘못 기재된 자산 또는 부채가 발견되거나, 그 밖에 자산 및 부채의 가액이나 항목이 변동되거나 또는 실제 일부 자산 및 부채의 이전이 가능하지 않게 된 경우에는 이를 정정 또는 추가하여 기재할 수 있다. 이에 따른 변경사항은 본 분할계획서의 【별첨1】 분할재무상태표와 【별첨2】 승계대상 재산목록에서 가감하는 것으로 한다.

③ 전항에 의한 이전대상재산의 가액은 이전대상재산이 확정된 후, 공인회계사의 검토를 받아 최종 확정한다.

④ 이전대상재산에 속하는 권리나 의무 중 법률상 또는 성질상 분할에 의하여 승계되지 아니하는 것은 분할되는 회사에 존속하는 것으로 보고(분할에 의한 이전에 정부 기관 등의 승인·인가·신고수리 등이 필요함에도 이를 받을 수 없는 경우에도 동일함), 분할신설회사에 이전이 필요한 경우에는 분할 후 분할되는 회사와 분할신설회사의 협의에 따라 처리한다. 분할되는 회사는 분할신설회사가 설립됨과 동시에 분할신설회사가 분할 이전에 분할대상 사업부문에서 사업을 수행하는 방식에 따라 사업을 수행할 수 있도록 관련 계약의 체결 등 필요한 협조를 제공한다.

⑤ 분할기일 이전에 국내외에서 분할되는 회사가 보유하고 있는 특허, 실용신안, 의장, 상표 및 디자인(등록된 것 및 출원 중인 것을 포함하며, 이에 대한 일체의 권리와 의무를 포함함) 등 일체의 지식재산권은 분할대상 사업부문에 관한 것이면 분할신설회사에게, 분할대상 사업부문 이외의 부문에 관한 것이면 분할되는 회사에게 각각 귀속된다. 특히 분할신설회사에 귀속되는 지식재산권은 【별첨3】 승계대상 지식재산권 목록에 각 기재하되, 위 목록에 누락되거나 잘못 기재된 지식재산권이 발견된 경우에는 분할대상 사업부문에 관한 것이면 분할신설회사에게, 분할대상 사업부문 이외의 부문에 관한 것이면 분할되는 회사에게 각각 귀속된다.

⑥ 분할기일 이전에 분할되는 회사를 당사자로 하는 소송 중, 【별첨4】 승계대상 소송 목록에 기재된 소송을 포함하여 분할기일 현재 분할대상 사업부문과 관련하여 계속 중인 일체의 소송(이하 “이전대상 소송”이라 함)은 분할기일 후 분할신설회사에 이전되고, 분할대상 사업부문 이외의 부문과 관련한 소송은 분할되는 회사에 귀속된다. 단, 관련 법령이나 절차상 분할신설회사가 이전대상 소송의 당사자로서의 지위를 수계하는 것이 불가능한 경우에는 분할되는 회사가 해당 소송을 계속하여 수행하되, 그 결과에 따른 경제적인 효과는 분할신설회사에 귀속시키고 상호 간에 비용을 정산한다.

⑦ 분할대상 사업부문으로 인하여 발생한 계약관계(이전대상재산과 관련하여 발생한 계약관계 포함)와 그에 따른 권리·의무를 담보하기 위하여 설정된 근저당권, 질권 등의 담보권은 분할신설회사에 귀속된다.

(8) 분할신설회사가 분할되는 회사의 채무 중에서 출자한 재산에 관한 채무만을 부담할 것을 정한 경우 그에 관한 사항  
분할되는 회사와 분할신설회사는 분할 전 회사 채무에 대하여 연대하여 책임을 부담하므로 해당사항 없음.

(9) 분할기일  
분할되는 회사 및 분할신설회사는 2020년 3월 31일(24시)을 분할기일로 한다.

(10) 분할신설회사의 이사와 감사

직명	성명	주민등록번호	약력	비고
----	----	--------	----	----

사내이사/ 대표이사	김영호	640903-XXXXXXX	대림산업 근무	상근
기타비상무 이사	김만중	650102-XXXXXXX	대림산업 근무	비상근
기타비상무 이사	양창식	720126-XXXXXXX	대림산업 근무	비상근
감사	이진규	680428-XXXXXXX	대림산업 근무	비상근

주1) 임원들의 임기는 분할신설회사의 설립일로부터 개시됨. 본 분할계획서 승인을 위한 주주총회 또는 분할신설회사의 창립총회에서 이사와 감사를 달리 정할 수 있음.

주2) 임원들에 대한 퇴직금 규정은 분할되는 회사와 동일하게 함.

#### (11) 분할신설회사의 정관에 관한 사항

분할신설회사의 정관은 【별첨5】와 같다. 다만 【별첨5】의 정관 내용은 분할승인을 위한 주주총회 소집통지 또는 공고일 이전에 분할되는 회사의 이사회 결의로 수정할 수 있다. 그 결의에 의하여 수정된 주요 내용은 분할승인을 위한 주주총회 소집통지 또는 공고 시에 이를 함께 통보하기로 한다.

### 5. 분할되는 회사에 관한 사항

#### (1) 감소할 자본금과 준비금의 액

본건 분할은 단순·물적분할로서 분할되는 회사의 자본금과 준비금은 감소하지 아니한다.

#### (2) 자본감소의 방법

해당사항 없음

#### (3) 분할로 인하여 이전할 재산과 그 가액

분할되는 회사에서 분할신설회사로 이전하는 재산은 본 분할계획서 “4. 분할신설회사에 관한 사항”의 “(7) 분할신설회사에 이전될 재산과 그 가액”에 따른다.

#### (4) 분할 후의 발행주식의 총수

본건 분할은 단순·물적분할로써 분할되는 회사의 분할 후 발행주식의 총수는 변동이 없음.

#### (5) 회사가 발행할 주식의 총수를 감소하는 경우에는 그 감소할 주식의 총수, 종류 및 종류별 주식의 수

해당사항 없음

#### (6) 정관변경을 가져오게 하는 그 밖의 사항

해당사항 없음

### 6. 기타 분할과 관련된 사항

### (1) 분할계획서의 수정 및 변경

본 분할계획서는 관계기관, 제3자와의 협의과정이나 관계법령 및 주주총회 승인과정에서 변경될 수 있다.

또한, 본 분할계획서는 정기주주총회의 승인을 득할 경우 분할등기일 전일까지 주주총회의 추가 승인 없이도 아래 항목에 대해 i) 분할대상 사업부문의 영업 또는 재무적 활동 또는 계획의 이행, 관련 법령 및 회계기준의 변경 등으로 인하여 분할대상 사업부문의 자산 및 부채에 변동이 발생하거나 또는 승계대상 재산목록에서 누락되거나 잘못 기재된 자산 또는 부채가 발견된 경우, ii) 그 수정 또는 변경이 합리적으로 필요한 경우로써 그 수정 또는 변경으로 인해 분할되는 회사 또는 분할신설회사의 주주에게 실질적인 불이익이 없는 경우, iii) 그 동질성을 해하지 않는 범위 내의 수정 또는 변경인 경우, iv) 본 분할계획서 자체에서 변경이 가능한 것으로 예정하고 있는 경우, v) 적격분할 요건 충족을 위하여 필요한 경우에는 분할되는 회사의 이사회결의로써 또는 세무사항의 경우 대표이사가 수정 또는 변경이 가능하고, 동 수정 또는 변경사항은 관련법령에 따라 공고 또는 공시됨으로써 효력을 발생한다.

- ① 분할신설회사의 회사명
- ② 분할일정
- ③ 분할로 인하여 이전할 재산과 그 가액
- ④ 분할 전후의 재무구조
- ⑤ 분할 당시 분할신설회사가 발행하는 주식의 총 수
- ⑥ 분할신설회사의 이사 및 감사에 관한 사항
- ⑦ 분할신설회사의 정관
- ⑧ 각 별첨 기재사항

(2) 본 분할계획서에서 정하지 아니한 사항으로서 분할에 관하여 필요한 사항이 있는 때에는 본 분할계획서의 취지에 반하지 않는 범위 내에서 분할되는 회사의 이사회 결의로 집행한다.

### (3) 주주의 주식매수청구권

상법 제530조의 2 내지 제530조의 12 에 따른 단순·물적분할이므로 해당사항이 없다.

### (4) 회사간에 인수·인계가 필요한 사항

본 분할계획서의 실행과 관련하여 분할되는 회사와 분할신설회사 간에 인수·인계가 필요한 사항(문서, 데이터 등 분할대상 사업부문과 각종 자료 및 사실관계 포함)은 분할되는 회사와 분할신설회사 간의 별도 합의에 따른다.

### (5) 종업원승계와 퇴직금

분할신설회사는 분할기일 현재 분할대상 사업부문에서 근무하는 모든 종업원의 고용 및 관련 법률관계(퇴직금, 대여금 등 포함)를 승계한다.

### (6) 개인정보의 이전

분할기일 현재 분할대상 사업부문과 관련한 개인정보 보호법 등 개인정보 관련 법령상 모든 개인정보를 분할신설회사로 이전하되, 분할되는 회사는 분할로 인한 개인정보의 이전에 관한 통지 등 관련 법령의 기한 내에 요구되는 절차를 취한다.

2020년 3월 12일

대림산업 주식회사  
대표이사 김 상 우

- 별첨서류 : 1. 분할재무상태표  
2. 승계대상 재산목록  
3. 승계대상 지식재산권 목록  
4. 승계대상 소송 목록  
5. 분할신설회사의 정관

(별첨1) 분할재무상태표

분할재무상태표

(단위 : 백만원)

계정과목	분할전 대림산업주식회사	분할후 대림산업주식회사	분할신설회사 대림FnC
<b>유동자산</b>	<b>4,884,965</b>	<b>4,857,744</b>	<b>27,221</b>
매출채권	575,919	560,715	15,204
단기대여금	2,378	2,250	128
미수금	407,369	407,357	12
선급금	85,441	85,310	131
선급비용	47,632	47,522	110
재고자산	1,004,371	992,735	11,636
기타유동자산	2,761,855	2,761,855	
<b>비유동자산</b>	<b>5,235,088</b>	<b>5,176,153</b>	<b>58,934</b>
유형자산	792,596	734,631	57,965
무형자산	28,194	28,194	
사용권자산	76,531	76,464	67
보증금	201,584	201,036	548
영업대여금	679,471	679,117	354
기타비유동자산	3,456,711	3,456,711	
<b>자산총계</b>	<b>10,120,053</b>	<b>10,033,897</b>	<b>86,155</b>
<b>유동부채</b>	<b>3,371,056</b>	<b>3,362,931</b>	<b>8,126</b>
매입채무	942,469	936,557	5,912



미지급금	236,886	235,761	1,125
단기차입금	101,017	100,000	1,017
금융리스부채	53,823	53,788	35
예수금	70,911	70,876	35
기타유동부채	1,965,949	1,965,949	
<b>비유동부채</b>	<b>1,303,585</b>	<b>1,302,825</b>	<b>760</b>
금융리스부채	172,032	171,985	47
퇴직급여충당부채	213,242	207,087	6,155
퇴직연금운용자산	(185,444)	(180,003)	(5,441)
기타비유동부채	1,103,756	1,103,756	
<b>부채총계</b>	<b>4,674,642</b>	<b>4,665,756</b>	<b>8,886</b>
<b>순자산</b>	<b>5,445,411</b>	<b>5,368,142</b>	<b>77,269</b>

주) 상기 분할 전 재무상태표는 [2019년 12월 31일] 기준 재무상태표를 바탕으로 한 자료이며, 이를 기준으로 분할신설회사에 귀속될 가액을 산정한 것으로 동 가액은 분할기일에 변동될 수 있음.

## (별첨 2) 승계대상 재산목록

### 1. 승계대상 재산목록의 개요

(단위 : 원)

계정과목	내용	금액
매출채권 및 기타채권	필름부문 매출채권 및 기타채권	15,344,331,358
재고자산	필름부문 재고자산	11,635,545,897
기타 유동자산	필름부문 기타 유동자산	241,008,467
	유동자산 소계	27,220,885,722
유형자산	필름부문 유형자산	57,964,855,831
무형자산	필름부문 무형자산	1,000
사용권자산	필름부문 사용권자산	66,718,418
기타비유동자산	필름부문 기타비유동자산	902,834,000
	비유동자산 소계	58,934,409,249
	자산 합계	86,155,294,971
매입채무 및 기타채무	필름부문 매입채무 및 기타채무	8,055,025,740
금융부채	필름부문 금융부채	35,185,441
기타유동부채	필름부문 기타유동부채	35,412,822
	유동부채 소계	8,125,624,003
장기금융부채	필름부문 장기금융부채	46,611,311
순확정급여부채	승계인력에 대한 순확정급여부채	713,798,113

	비유동부채 소계	760,409,424
	부채 합계	8,886,033,427

주) 상기 승계대상 재산목록은 [2019년 12월 31일] 기준 재무상태표를 바탕으로 한 자료이며, 이를 기준으로 가액을 산정한 것으로 동 가액은 분할기일에 변동될 수 있음.

## 2. 등기·등록을 요하는 승계대상 재산목록

### 가. 토지 현황

번호	소재지	취득일자	지목
1	전북 완주군 봉동읍 용암리 843	1994-08-31	공장용지

### 나. 건물 현황

번호	명칭	소재지	취득일자
1	컨테이너	전북 완주군 봉동읍 용암리 843	1995-02-24
2	행정동	전북 완주군 봉동읍 용암리 843	1996-07-01
3	식당동	전북 완주군 봉동읍 용암리 843	1996-07-01
4	공장동	전북 완주군 봉동읍 용암리 843	1996-07-01
5	유틸리티동	전북 완주군 봉동읍 용암리 843	1996-07-01
6	경비동	전북 완주군 봉동읍 용암리 843	1996-07-01
7	소방펌프실	전북 완주군 봉동읍 용암리 843	1996-07-01
8	제품창고동	전북 완주군 봉동읍 용암리 843	1997-05-16
9	CANOPY	전북 완주군 봉동읍 용암리 843	1997-09-25
10	제품운반통로	전북 완주군 봉동읍 용암리 843	2002-05-29
11	CANOPY 측면 칸막이	전북 완주군 봉동읍 용암리 843	2004-12-31
12	1호기 대형슬리터 칸막이	전북 완주군 봉동읍 용암리 843	2004-12-30
13	2호기 대형슬리터 칸막이	전북 완주군 봉동읍 용암리 843	2005-05-10
14	CANOPY 일부 칸막이	전북 완주군 봉동읍 용암리 843	2005-06-03
15	소형 슬리터 칸막이	전북 완주군 봉동읍 용암리 843	2005-06-10
16	TENT HOUSE	전북 완주군 봉동읍 용암리 843	2005-06-30
17	1호기 AGING ROOM	전북 완주군 봉동읍 용암리 843	2005-12-30
18	상차장 변경	전북 완주군 봉동읍 용암리 843	2006-04-28
19	텐트하우스 신, 증축	전북 완주군 봉동읍 용암리 843	2007-12-04
20	생산/공무팀 사무실 및 교육실	전북 완주군 봉동읍 용암리 843	2009-11-30
21	전주공장 샤워실 철거 및 신축	전북 완주군 봉동읍 용암리 843	2009-12-30
22	공장동 ROOF FAN 설비	전북 완주군 봉동읍 용암리 843	2010-09-29
23	전주공장 2동(3호기)	전북 완주군 봉동읍 용암리 843	2013-08-01
24	전주공장 출하경비동	전북 완주군 봉동읍 용암리 843	2013-08-01

25	화물용 승강기(공장2동)	전북 완주군 봉동읍 용암리 843	2013-08-01
26	제품 보관용 Tent house	전북 완주군 봉동읍 용암리 843	2016-06-07
27	폐기물처리장 확장	전북 완주군 봉동읍 용암리 843	2017-03-24
28	Tent House(2공장동 남쪽)	전북 완주군 봉동읍 용암리 843	2017-11-13
29	천막창고	전북 완주군 봉동읍 용암리 843	2019-07-29
30	2공장동 북쪽 EVA Area 화장실	전북 완주군 봉동읍 용암리 843	2019-12-31
31	2공장동 도급 업체 사무실	전북 완주군 봉동읍 용암리 843	2019-12-31

#### 다. 건설중인자산 현황

번호	명칭	소재지	취득일자
1	다중 접착층을 가진 연신 공압출 필름	전북 완주군 봉동읍 용암리 843	-
2	EVA 코팅 2호기 증설	전북 완주군 봉동읍 용암리 843	-
3	EVA Edge blowing 및 자동 압축 시스템	전북 완주군 봉동읍 용암리 843	-
4	EVA 슬리터 자동 컨베이어 라인 설치	전북 완주군 봉동읍 용암리 843	-

(별첨 3) 승계대상 지식재산권 목록  
해당사항 없음

(별첨 4) 승계대상 소송 목록  
해당사항 없음

(별첨5) 분할신설회사의 정관

## 정 관

### 제 1 장 총 칙

#### 제 1 조(상호)

회사의 상호는 대림에프엔씨주식회사로 한다. 영문으로는 DAELIM FnC Co., LTD. (약호 DFC)라 표기한다.

#### 제 2 조(목적)

회사는 다음의 사업을 영위함을 목적으로 한다.

1. 합성수지 및 동제품의 제조, 가공 및 판매.
2. 포장재 제조 및 판매.
3. 골판지, 골판지상자 제조 및 판매.
4. 화학제품 제조 및 판매.
5. 위 각 제품의 수출입업.
6. 부동산의 매매 및 임대.
7. 전자부품 포장재 제조 및 판매.
8. 사내 벤처 사업의 발굴 및 개발.
9. 위 각 사업과 관련한 지식정보 제공 관련 사업.
10. 전 각호에 부대되는 사업

제 3 조(본점의 소재지 및 지점의 설치)

- ① 회사는 본점을 전라북도 완주군에 둔다
- ② 회사는 필요에 따라 이사회 결의로 국내외에 지점, 출장소 또는 영업소를 둘 수 있다.

제 4 조(광고방법)

회사의 광고는 회사의 인터넷 홈페이지(<http://www.daelimfnc.co.kr>)에 게재한다. 다만, 전산장애 또는 그 밖의 부득이한 사유로 회사의 인터넷 홈페이지에 광고를 할 수 없을 때에는 전라북도 완주군에서 발행되는 전북일보에 한다.

## 제 2 장 주 식

제 5 조(발행예정주식의 총수)

회사가 발행할 주식의 총수는 [2,000,000]주로 한다.

제 6 조(일주의 금액)

회사가 발행하는 주식 일주의 금액은 5,000원으로 한다.

제 7 조(주식의 종류)

회사가 발행할 주식의 종류는 보통주식 1종으로 한다.

제8 조(주권의 종류)

회사가 발행할 주권은 회사는 1주권, 10주권, 100주권, 1,000주권, 10,000주권, 100,000주권 기타 주주가 서면에 의하여 합리적으로 요청하는 단위의 주권으로 발행한다.

제 9 조(신주인수권)

- ① 회사의 주주는 신주발행에 있어서 그가 소유한 주식수에 비례하여 신주의 배정을 받을 권리를 가진다.
- ② 제 1 항의 규정에 불구하고 회사는 신기술의 도입, 긴급한 자금 조달, 재무구조의 개선 등 회사의 경영상 목적을 달성하기 위하여 필요한 경우에는 이사회 결의로 주주 이외의 자에게 신주를 배정할 수 있다.
- ③ 제 2 항에 따라 주주외의 자에게 신주를 배정하는 경우 상법 제 416 조 제 1 호, 제 2 호, 제 2 호의 2, 제 3 호 및 제 4 호에서 정하는 사항을 그 납입기일의 2 주 전까지 주주에게 통

지하거나 공고하여야 한다

- ④ 회사가 신주를 발행할 경우에는 발행할 주식의 종류와 수 및 발행가격 등은 이사회 의 결의로 정한다.
- ⑤ 주주가 신주인수권을 포기 또는 상실하거나 신주배정에서 단주가 발생하는 경우에 그 처리 방법은 이사회 의 결의로 정한다.

#### 제 10조(신주의 배당기산일)

회사가 유상증자, 무상증자 및 주식배당에 의하여 신주를 발행하는 경우 신주에 대한 이익의 배당에 관하여는 신주를 발행한 때가 속하는 영업년도의 직전 영업년도말에 발행된 것으로 본다.

#### 제 11 조(명의개서대리인)

- ① 회사는 이사회 의 결의로 주식의 명의개서대리인을 둘 수 있다.
- ② 명의개서대리인 및 그 사무취급장소와 대행업무의 범위는 이사회 의 결의로 정한다.
- ③ 명의개서대리인을 둘 경우, 회사의 주주명부 또는 그 복본을 명의개서대리인의 사무취급 장소에 비치하고 주식의 전자등록, 주주명부의 관리, 기타 주식에 관한 사무는 명의개서대리인으로 하여금 취급케 한다.
- ④ 제 3 항의 사무취급에 관한 절차는 명의개서대리인의 증권 의 명의개서대행등에 관한 규정에 따른다.

#### 제12조 (명의개서)

- ① 회사의 주식에 관하여 명의개서를 청구함에 있어서는 회사 또는 명의개서대리인이 정하는 청구서에 기명날인 또는 서명하고 이에 주권을 첨부하여 제출하여야 한다.
- ② 상속, 합병 등 양도 이외의 사유로 인하여 주식을 취득한 경우에는 회사의 청구에 의하여 제1항의 청구서 이외에 그 사유를 증명하는 서면과 주권을 제출하여야 한다.
- ③ 회사의 주식에 대하여 질권의 등록 또는 말소, 신탁재산의 표시 또는 말소를 하고자 하는 자는 회사 또는 명의개서대리인이 정하는 청구서에 주권과 그 원인을 증명하는 서면을 첨부하여 제출하여야 한다.

#### 제13조 (주주 등의 주소, 성명 및 인감 또는 서명 등 신고)

- ① 주주와 등록질권자는 그 성명, 주소 및 인감 또는 서명 등을 회사 또는 명의개서대리인에게 신고하여야 한다.
- ② 제1항에 정한 사항에 변동이 있을 경우에도 이에 따라 신고하여야 한다.

#### 제 14 조(주주명부의 폐쇄 및 기준일)

- ① 회사는 [매년 1 월 1 일부터 1 월 15 일까지] 주주의 권리에 관한 주주명부의 기재변경을 정지한다.
- ② 회사는 [매년 12 월 31 일] 최종의 주주명부에 기재되어 있는 주주를 그 결산기에 관한 정기주주총회에서 권리를 행사할 주주로 한다.
- ③ 회사는 임시주주총회의 소집 기타 필요한 경우 이사회 의 결의로 3 개월을 경과하지 아니하는 일정한 기간을 정하여 권리에 대한 주주명부의 기재 변경을 정지하거나 이사회 의 결의로 정한 날에 주주명부에 기재되어 있는 주주를 그 권리를 행사할 주주로 할 수 있으며, 이사회가 필요하다고 인정하는 경우에는 주주명부의 기재변경정지와 기준일의 지정을 함께 할 수 있다. 회사는 이를 2 주간전에 공고하여야 한다.

## 제 3 장 사 채

### 제 15 조(사채의 발행)

- ① 회사는 이사회의 결의에 의하여 사채를 발행할 수 있다.
- ② 이사회는 대표이사에게 사채의 금액 및 종류를 정하여 1년을 초과하지 아니하는 기간 내에 사채를 발행할 것을 위임할 수 있다.

### 제 16 조(사채발행에 관한 준용 규정)

제12조 및 제13조의 규정은 사채발행의 경우에 준용한다.

## 제 4 장 주 주 총 회

### 제 17 조(소집시기)

- ① 회사의 주주총회는 정기주주총회와 임시주주총회로 한다.
- ② 정기주주총회는 매사업년도 종료후 3 개월 이내에, 임시주주총회는 필요에 따라 소집한다

.

### 제 18 조(소집권자)

- ① 주주총회의 소집은 법령에 다른 규정이 있는 경우를 제외하고는 이사회의 결의에 따라 대표이사가 소집한다.
- ② 대표이사가 유고시에는 제 34조 제 2 항의 규정을 준용한다.

### 제 19 조(소집통지)

주주총회를 소집함에는 그 일시, 장소 및 회의의 목적사항을 총회일 2 주간 전에 각 주주에게 서면으로 통지를 발송하여야 한다. 다만 그 통지가 주주명부상 주주의 주소에 계속 3년간 도달하지 아니한 경우에는 해당 주주에게 총회의 소집을 통지하지 아니할 수 있다.

### 제 20 조(소집지)

주주총회는 본점 소재지에서 개최하되 필요에 따라 이사회에서 결정하는 다른 지역에서 개최할 수 있다.

### 제 21 조(의장)

- ① 주주총회의 의장은 대표이사로 한다.
- ② 대표이사가 유고시에는 제 34 조 제 2 항의 규정을 준용한다.

### 제 22 조(의장의 질서유지권)

- ① 주주총회의 의장은 고의로 의사진행을 방해하기 위한 발언·행동을 하는 등 현저히 질서를 문란하게 하는 자에 대하여 그 발언의 정지 또는 퇴장을 명할 수 있다.
- ② 주주총회의 의장은 의사진행의 원활을 기하기 위하여 필요하다고 인정할 때에는 주주의 발언의 시간 및 회수를 제한할 수 있다.

### 제 23 조(주주의 의결권)

주주의 의결권은 1 주마다 1 개로 한다.

제 24 조(상호주에 대한 의결권제한)

회사, 모회사 및 자회사, 또는 자회사가 다른 회사의 발행주식총수의 10 분의 1을 초과하는 주식을 가지고 있는 경우 그 다른 회사가 가지고 있는 회사의 주식은 의결권이 없다.

제 25 조(의결권의 불통일행사)

- ① 2 이상의 의결권을 가지고 있는 주주가 의결권의 불통일행사를 하고자 할 때에는 회일의 3 일전에 회사에 대하여 서면으로 그 뜻과 이유를 통지하여야 한다.
- ② 회사는 주주의 의결권의 불통일행사를 거부할 수 있다. 그러나 주주가 주식의 신탁을 인수하였거나 기타 타인을 위하여 주식을 가지고 있는 경우에는 그러하지 아니하다.

제 26 조(의결권의 대리행사)

- ① 주주는 대리인으로 하여금 그 의결권을 행사하게 할 수 있다.
- ② 제 1 항의 대리인은 주주총회 개시전에 그 대리권을 증명하는 서면(위임장)을 제출하여야 한다.

제 27 조(주주총회의 결의방법)

주주총회의 결의는 법령에 다른 정함이 있는 경우를 제외하고는 출석한 주주의 과반수로 하되 발행주식총수의 4 분의 1 이상의 수로 하여야 한다.

제 28 조(주주총회의 의사록)

주주총회의 의사는 그 경과의 요령과 결과를 의사록에 기재하고 의장과 출석한 이사가 기명 날인 또는 서명을 하여 본점과 지점에 비치한다.

제 5 장 이사 및 감사

제 29 조(이사 및 감사의 수)

회사의 3인 이상의 이사와 1인 이상의 감사를 둔다.

제 30 조(선 임)

- ① 이사와 감사는 주주총회에서 선임한다.
- ② 이사와 감사의 선임은 출석한 주주의 의결권의 과반수로 하되 발행주식총수의 4 분의 1 이상의 수로 하여야 한다.
- ③ 2 인 이상의 이사를 선임하는 경우 상법 제 382 조의 2 에서 규정하는 집중투표제는 적용하지 아니한다.
- ④ 의결권 없는 주식을 제외한 발행주식의 총수의 100분의 3을 초과하는 수의 주식을 가진 주주는 그 초과하는 주식에 관하여 감사의 선임에 있어서는 의결권을 행사하지 못한다.

제 31 조(임 기)

- ① 이사의 임기는 [3] 년을 초과하지 못한다. 그러나 그 임기가 최종의 결산기 종료 후 당해 결산기에 관한 정기주주총회전에 만료될 경우에는 그 총회의 종결시까지 그 임기를 연장한다.
- ② 감사의 임기는 취임 후 3년 내의 최종의 결산기에 관한 정기주주총회 종결 시까지로 한다.

### 제 32 조(보 선)

이사 및 감사 중 결원이 생긴 때에는 주주총회에서 이를 선임한다. 그러나, 이 정관 제 29 조에서 정하는 원수를 결하지 아니하고 업무수행상 지장이 없는 경우에는 그러하지 아니한다.

### 제 33 조(대표이사등의 선임)

- ① 대표이사는 이사회결의로 선임한다.
- ② 회사는 이사회결의로 사장, 부사장, 전무, 상무 등의 임원을 둘 수 있다.

### 제 34 조(이사의 직무)

- ① 대표이사는 회사를 대표하고 업무를 총괄한다.
- ② 대표이사가 아닌 이사는 대표이사를 보좌하고 이사회에서 정하는 바에 따라 회사의 업무를 분장·집행하며 대표이사의 유고시에는 제 33 조에 명기된 순서로 그 직무를 대행한다.

### 제 35 조(이사의 보고의무)

이사는 회사에 현저하게 손해를 미칠 염려가 있는 사실을 발견한 때에는 즉시 감사에게 이를 보고하여야 한다.

### 제 36 조(이사의 충실의무)

이사는 회사 및 전체 주주의 이익을 위해 직무를 수행하여야 하며, 회사가 속한 독점규제 및 공정거래에 관한 법률상 대규모기업집단이나 특정 지배 주주의 이익을 위해 회사 또는 전체 주주에 손해가 되는 행위를 하여서는 안 된다.

### 제37 조(감사의 직무 등)

- ① 감사는 회사의 회계 및 업무를 감사한다.
- ② 감사는 이사회에 출석하여 의견을 진술할 수 있다.
- ③ 감사는 필요하면 회의의 목적사항과 소집이유를 서면에 적어 이사(소집권자가 있는 경우에는 소집권자를 말한다. 이하 같다)에게 제출하여 이사회 소집을 청구할 수 있다.
- ④ 제3항의 청구를 하였는데도 이사가 지체 없이 이사회를 소집하지 아니하면 그 청구한 감사가 이사회를 소집할 수 있다.
- ⑤ 감사는 회의의 목적사항과 소집의 이유를 기재한 서면을 이사회에 제출하여 임시주주총회의 소집을 청구할 수 있다.
- ⑥ 감사는 그 직무를 수행하기 위하여 필요한 때에는 자회사에 대하여 영업의 보고를 요구할 수 있다. 이 경우 자회사가 지체없이 보고를 하지 아니할 때 또는 그 보고의 내용을 확인할 필요가 있는 때에는 자회사의 업무와 재산상태를 조사할 수 있다.
- ⑦ 감사는 감사에 관하여 감사록을 작성하여야 하며, 감사록에는 감사의 실시요령과 그 결과를 기재하고 감사를 실시한 감사가 기명날인 또는 서명하여야 한다.

### 제 38 조(보 수)

이사와 감사의 보수는 주주총회의 결의로 이를 정하고, 이사와 감사의 퇴직금은 주주총회의 결의를 거친 임원퇴직금지규정에 의한다.

### 제 39 조(상담역 및 고문)

회사는 이사회결의로 상담역 또는 고문 약간명을 둘 수 있다.

## 제 6 장 이 사 회



#### 제 40 조(이사회의 구성과 소집)

- ① 이사회는 이사로 구성하며 회사 업무의 중요사항을 결의한다.
- ② 이사회는 대표이사 또는 이사회에서 따로 정한 이사가 있을 때에는 그 이사가 회일 [1]일 전에 각 이사에게 통지하여 소집한다. 그러나, 이사 전원의 동의가 있을 때에는 소집절차를 생략할 수 있다.
- ③ 이사회의 의장은 제 2 항의 규정에 의한 이사회의 소집권자로 한다.
- ④ [이사회는 정기이사회와 임시이사회로 하고, 정기 이사회는 매 반기 1 회 이상, 임시이사회는 필요에 따라 수시로 소집한다].

#### 제 41 조(이사회의 결의방법)

- ① 이사회의 결의는 이사 과반수의 출석과 출석이사의 과반수로 한다. 다만 상법 제 397 조의 2(회사기회유용금지) 및 제 398 조(자기거래금지)에 해당하는 사안에 대한 이사회의 결의는 이사 3 분의 2 이상의 수로 한다
- ② 이사회는 이사의 전부 또는 일부가 직접 회의에 출석하지 아니하고 모든 이사가 음성을 동시에 송·수신하는 통신수단에 의하여 결의에 참가하는 것을 허용할 수 있다. 이 경우 당해 이사는 이사회에 직접 출석한 것으로 본다.
- ③ 이사회의 결의에 관하여 특별한 이해관계가 있는 자는 의결권을 행사하지 못한다.

#### 제42조 (이사회 내 위원회)

- ① 회사는 이사회의 결의로 이사회 내에 위원회를 설치할 수 있다.
- ② 각 위원회의 권한, 운영 등에 관하여는 이사회의 결의로 정한다.

#### 제 43 조(이사회의 의사록)

- ① 이사회의 의사에 관하여는 의사록을 작성하여야 한다.
- ② 의사록에는 의사의 안건, 경과요령, 그 결과, 반대하는 자와 그 반대이유를 기재하고 출석한 이사가 기명날인 또는 서명하여야 한다.

### 제 7 장 계 산

#### 제 44 조(사업년도)

회사의 사업년도는 매년 [1 월 1 일부터 12 월 31 일]까지로 한다.

#### 제 45 조(재무제표와 영업보고서의 작성·비치 등)

- ① 회사의 대표이사는 정기주주총회 회일의 6 주간 전에 다음 각호의 서류와 그 부속명세서를 작성하여 이사회의 승인과 감사의 감사를 받아야 하며 다음 각호의 서류와 영업보고서를 정기총회에 제출하여야 한다.
  1. 재무상태표
  2. 손익계산서
  3. 그 밖에 회사의 재무상태와 경영성과를 표시하는 것으로서 상법 시행령에서 정하는 서류
- ② 회사가 상법 시행령에서 정하는 연결재무제표 작성대상 회사에 해당하는 경우에는 제 1 항의 각 서류에 연결재무제표를 포함한다.
- ③ 감사는 정기주주총회일의 2주 전까지 감사보고서를 대표이사에게 제출하여야 한다.

- ④ 대표이사는 제 1 항 각호의 서류와 그 부속명세서를 영업보고서 및 감사보고서와 함께 정기주주총회 회일의 1 주간전부터 본사에 5 년간, 그 등본을 지점에 3 년간 비치하여야 한다.
- ⑤ 대표이사는 제 1 항 각호의 서류에 대한 주주총회의 승인을 얻은 때에는 지체없이 재무상태표를 공고하여야 한다.

#### 제 46 조(이익금의 처분)

회사는 매 사업년도말의 처분전 이익잉여금을 다음과 같이 처분한다.

1. 이익준비금
2. 기타의 법정적립금
3. 배당금
4. 임의적립금
5. 기타의 이익잉여금처분액

#### 제 47 조(이익배당)

- ① 이익의 배당은 금전과 주식 및 기타의 재산으로 할 수 있다.
- ② 제 1 항의 배당은 매 결산기말 현재의 주주명부에 기재된 주주 또는 등록된 질권자에게 지급한다.
- ③ 회사가 금전 외의 재산으로 배당을 하는 경우 주주는 금전의 지급을 청구할 수 있으며, 회사는 이사회에서 정한 일정 수 미만의 주식을 보유한 주주에게 금전 외의 재산 대신 금전으로 지급할 수 있다.

#### 제47 조의2(중간배당)

- ① 회사는 사업연도 중 1회에 한하여 이사회 결의로 일정한 날을 정하여 그 날의 주주에게 상법 제462조의3에 의한 중간배당을 할 수 있다.
- ② 회사가 이사회 결의로 제1항의 날을 정한 때에는 해당일의 2주간 전에 이를 공고하여야 한다.
- ③ 중간배당은 직전결산기의 재무상태표상의 순자산액에서 다음 각호의 금액을 공제한 금액을 한도로 한다.
  1. 직전 결산기의 자본금의 액
  2. 직전 결산기까지 적립된 자본준비금과 이익준비금의 합계액
  3. 직전 결산기의 정기주주총회에서 이익배당하기로 정한 금액
  4. 중간배당에 따라 당해 결산기에 적립하여야 할 이익준비금
- ④ 사업연도개시일 이후 제1항의 기준일 이전에 신주를 발행한 경우(준비금의 자본전입 또는 주식배당을 포함한다)에는 중간배당에 관해서는 당해 신주는 직전 사업연도 말에 발행된 것으로 본다.

#### 제 48 조(배당금지급청구권의 소멸시효)

- ① 배당금의 지급청구권은 5 년간 이를 행사하지 아니하면 소멸시효가 완성된다.
- ② 제 1 항의 시효의 완성으로 인한 배당금은 회사에 귀속한다.

#### 부 칙

- ① (시행일) 이 정관은 2020 년 [4] 월 [1]일부터 시행한다.
- ② (분할에 의한 회사 설립) 회사는 대림산업 주식회사의 회사 분할에 의하여 설립되며, 동

분할로 인하여 회사에 이전되는 재산 및 가액 등은 분할 전 회사의 주주총회에서 승인된 분할계획서에 기재된 바에 따른다.

③ (최초 사업년도) 회사의 최초 사업년도는 본 정관 제44조의 규정에도 불구하고 회사 설립 일로부터 2020년 [12월 31일]까지로 한다.

위와 같이 회사를 설립하기 위하여 본 정관을 작성하고 분할 전 회사의 대표이사가 기명날인 또는 서명한다.

다. 분할되는 회사의 최근 사업연도의 재무상태표 및 손익계산서

※ 아래의 재무제표는 감사전 연결·별도 재무제표입니다.

외부감사인인 감사의견을 포함한 최종 재무제표는 주주총회 1주일 전까지 전자공시시스템 (<http://dart.fss.or.kr>)에 공시 예정인 당사의 연결·별도 감사보고서를 참조하시기 바랍니다.

## 1) 연결재무제표

### ① 연결재무상태표

#### 연 결 재 무 상 태 표

제 73 기 2019년 12월 31일 현재

제 72 기 2018년 12월 31일 현재

대림산업 주식회사와 그 종속기업

(단위: 원)

과 목	제 73(당) 기말		제 72(전) 기말	
자 산				
I. 유동자산		6,739,682,949,664		6,366,648,560,495
1. 현금및현금성자산	2,597,929,460,071		2,134,502,269,006	
2. 단기금융상품	172,448,545,939		372,598,214,324	
3. 매출채권및기타채권	1,333,415,713,904		1,808,822,122,734	
4. 계약자산	1,094,475,375,875		727,583,730,678	
5. 당기법인세자산	15,695,664,192		10,825,012,049	
6. 재고자산	1,120,088,813,774		998,864,024,596	
7. 당기손익-공정가치측정금융자산	35,449,571,869		12,508,592,544	
8. 기타포괄손익-공정가치측정금융자산	855,400,923		593,014,400	
9. 파생상품자산	23,689,679		950,719,032	
10. 기타유동자산	364,825,799,356		272,506,117,779	
11. 매각예정비유동자산	4,474,914,082		26,894,743,353	
II. 비유동자산		6,705,541,228,108		6,467,068,171,071
1. 장기금융상품	20,862,123,140		24,260,948,595	
2. 장기매출채권및기타채권	1,405,320,547,977		1,286,390,477,476	
3. 관계기업및공동기업주식	1,337,574,105,369		1,147,359,508,746	
4. 당기손익-공정가치측정금융자산	195,336,936,414		214,977,212,844	
5. 기타포괄손익-공정가치측정금융자산	61,250,177,496		52,913,209,125	
6. 유형자산	2,017,340,959,317		2,070,162,249,991	
7. 투자부동산	969,633,011,331		1,149,537,069,277	

8. 무형자산	66,257,904,353		51,707,208,330	
9. 사용권자산	82,281,579,618		-	
10. 파생상품자산	315,880,135		31,661,745	
11. 이연법인세자산	527,620,590,375		435,259,225,483	
12. 기타비유동자산	21,747,412,583		34,469,399,459	
자 산 총 계		13,445,224,177,772		12,833,716,731,566
부 채				
I. 유동부채		4,260,293,354,976		4,530,043,097,731
1. 매입채무및기타채무	1,700,601,474,919		1,650,573,484,350	
2. 계약부채	1,105,327,661,148		1,346,288,152,862	
3. 단기차입금및유동성장기부채	637,522,226,299		813,782,755,661	
4. 리스부채	57,486,367,551		-	
5. 당기법인세부채	172,182,031,878		126,971,727,233	
6. 기타충당부채	296,778,751,427		370,926,317,292	
7. 금융보증부채	72,172,368,679		25,985,987,578	
8. 하자보수충당부채	32,625,457,294		23,166,756,590	
9. 파생상품부채	4,789,341,475		1,287,407,087	
10. 기타유동부채	180,807,674,306		171,060,509,078	
II. 비유동부채		2,448,224,013,326		2,253,429,532,203
1. 장기매입채무및기타채무	30,343,181,812		54,168,947,318	
2. 차입금및사채	1,949,060,039,606		1,845,592,988,246	
3. 리스부채	72,560,105,554		-	
4. 순확정급여부채	47,102,130,677		31,200,200,521	
5. 하자보수충당부채	176,595,360,398		151,482,988,194	
6. 기타충당부채	13,178,143,087		38,304,671,587	
7. 금융보증부채	-		3,843,355,361	
8. 이연법인세부채	146,490,644,457		112,391,788,129	
9. 기타비유동부채	12,894,407,735		16,444,592,847	
부 채 총 계		6,708,517,368,302		6,783,472,629,934
자 본				
I. 지배기업 소유주지분		5,937,264,399,032		5,390,033,587,387
1. 자본금	218,500,000,000		218,500,000,000	
2. 기타불입자본	538,429,692,928		538,858,177,086	
3. 이익잉여금	5,329,942,337,341		4,792,991,457,618	
4. 기타포괄손익누계액	(149,607,631,237)		(160,316,047,317)	
II. 비지배지분		799,442,410,438		660,210,514,245
자 본 총 계		6,736,706,809,470		6,050,244,101,632
부 채 및 자 본 총 계		13,445,224,177,772		12,833,716,731,566

## ② 연결손익계산서

### 연 결 손 익 계 산 서

제 73 기 2019년 1월 1일부터 2019년 12월 31일까지

제 72 기 2018년 1월 1일부터 2018년 12월 31일까지

대림산업 주식회사와 그 종속기업

(단위: 원)

과 목	제 73(당) 기		제 72(전) 기	
I. 매출액		9,700,078,891,564		10,984,485,292,300
II. 매출원가		8,042,507,694,614		9,564,323,684,890

III. 매출총이익		1,657,571,196,950		1,420,161,607,410
판매비및관리비	527,450,205,539		574,803,461,695	
IV. 영업이익		1,130,120,991,411		845,358,145,715
기타수익	143,841,974,520		103,239,470,253	
기타비용	503,330,982,887		278,071,603,473	
금융수익	89,432,917,159		112,355,688,538	
금융비용	116,444,778,710		148,668,542,454	
지분법투자손익	214,210,866,336		260,227,539,688	
V. 법인세비용차감전순이익		957,830,987,829		894,440,698,267
법인세비용		247,523,326,056		216,351,924,323
VI. 당기순이익		710,307,661,773		678,088,773,944
VII. 당기순이익의 귀속				
지배기업 소유주지분	664,994,699,070		646,382,676,429	
비지배지분	45,312,962,703		31,706,097,515	
VIII. 주당이익				
보통주 기본 및 희석주당이익		17,223		16,741
우선주 기본 및 희석주당이익		17,273		16,791

### ③ 연결포괄손익계산서

#### 연 결 포 괄 손 익 계 산 서

제 73 기 2019년 1월 1일부터 2019년 12월 31일까지

제 72 기 2018년 1월 1일부터 2018년 12월 31일까지

대림산업 주식회사와 그 종속기업

(단위: 원)

과 목	제 73(당) 기		제 72(전) 기	
I. 당기순이익		710,307,661,773		678,088,773,944
II. 기타포괄손익		(235,500,678)		(66,613,311,847)
후속적으로 당기순이익으로 재분류되지 않는 항목		(9,877,628,112)		(44,269,919,386)
1. 기타포괄손익-공정가치측정 지분상품 평가손익	4,453,272,339		(34,104,907,072)	
2. 지분법이익잉여금	-		(394,293,050)	
3. 확정급여제도 재측정요소	(17,663,150,324)		(23,157,719,056)	
4. 당기순이익으로 재분류되지 않는 항목의 법인세	3,332,249,873		13,386,999,792	
후속적으로 당기순이익으로 재분류될 수 있는 항목		9,642,127,434		(22,343,392,461)
1. 기타포괄손익-공정가치측정 재무상품 평가손익	561,269,555		354,053,538	
2. 해외사업환산손익	6,700,077,161		(4,469,439,991)	
3. 지분법자본변동	995,986,484		(748,987,904)	
4. 부의지분법자본변동	3,392,878,332		(18,284,551,038)	
5. 당기순이익으로 재분류될 수 있는 항목의 법인세효과	(2,008,084,098)		805,532,934	
III. 당기총포괄이익		710,072,161,095		611,475,462,097
IV. 당기총포괄이익의 귀속				
지배기업 소유주지분	663,684,271,205		584,713,376,279	
비지배지분	46,387,889,890		26,762,085,818	

### 2) 별도재무제표

# ① 재무상태표

## 재무상태표

제 73 기 2019년 12월 31일 현재

제 72 기 2018년 12월 31일 현재

대림산업 주식회사

(단위: 원)

과목	제 73(당) 기말		제 72(전) 기말	
자산				
I. 유동자산		4,862,904,787,566		4,951,572,985,841
1. 현금및현금성자산	1,886,224,068,233		1,385,295,535,131	
2. 단기금융상품	62,667,389,607		337,194,897,687	
3. 매출채권및기타채권	1,016,736,648,628		1,561,974,738,006	
4. 계약자산	713,391,853,073		553,115,136,510	
5. 금융리스채권	14,561,487,926		-	
6. 당기법인세자산	919		22,812,073	
7. 당기손익-공정가치측정금융자산	-		2,403,113,092	
8. 재고자산	1,004,371,022,259		919,944,968,497	
9. 파생상품자산	23,689,679		950,719,032	
10. 기타유동자산	164,928,627,242		190,671,065,813	
II. 비유동자산		5,209,125,711,877		5,116,371,993,452
1. 장기금융상품	8,548,835,000		26,305,667,320	
2. 장기매출채권및기타채권	1,255,460,355,059		1,244,082,009,680	
3. 종속기업주식	1,281,195,376,160		1,073,392,511,579	
4. 관계기업및공동기업주식	494,742,786,067		590,504,231,067	
5. 당기손익-공정가치측정금융자산	106,839,674,324		134,733,760,874	
6. 기타포괄손익-공정가치측정금융자산	58,527,150,103		49,622,087,599	
7. 유형자산	755,541,301,539		807,731,342,261	
8. 투자부동산	495,634,366,483		609,393,936,327	
9. 무형자산	28,103,186,514		23,378,217,146	
10. 사용권자산	76,530,942,419		-	
11. 파생상품자산	-		31,661,745	
12. 금융리스채권	57,092,680,974		-	
13. 이연법인세자산	571,540,191,643		525,791,253,873	
14. 기타비유동자산	19,368,865,592		31,405,313,981	
자산총계		10,072,030,499,443		10,067,944,979,293
부채				
I. 유동부채		3,321,953,798,825		3,761,393,238,777
1. 매입채무및기타채무	1,271,244,312,907		1,378,015,995,392	
2. 계약부채	851,846,987,567		1,102,565,392,700	
3. 리스부채	53,823,211,211		-	
4. 단기차입금및유동성장기부채	556,349,823,798		684,442,669,315	
5. 당기법인세부채	145,516,035,681		100,023,931,957	
6. 기타충당부채	255,482,066,541		339,229,802,611	
7. 파생상품부채	4,752,999,832		1,122,606,978	
8. 금융보증부채	44,355,960,354		15,288,477,246	

9. 하자보수충당부채	32,625,457,294		23,166,756,590	
10. 기타유동부채	105,956,943,640		117,537,605,988	
II. 비유동부채		1,303,454,670,991		1,204,709,535,908
1. 장기매입채무및기타채무	19,459,708,020		52,103,289,669	
2. 차입금및사채	940,438,609,878		952,720,562,988	
3. 리스부채	172,031,663,562		-	
4. 순확정급여부채	27,797,991,067		20,990,557,694	
5. 하자보수충당부채	133,183,862,574		133,426,531,077	
6. 기타충당부채	1,261,009,912		33,277,048,523	
7. 기타비유동부채	9,281,825,978		12,191,545,957	
부 채 총 계		4,625,408,469,816		4,966,102,774,685
자 본				
I. 자본금	218,500,000,000		218,500,000,000	
II. 기타불입자본	539,449,600,181		539,449,600,181	
III. 이익잉여금	4,729,883,037,365		4,411,980,470,690	
IV. 기타포괄손익누계액	(41,210,607,919)		(68,087,866,263)	
자 본 총 계		5,446,622,029,627		5,101,842,204,608
부 채 및 자 본 총 계		10,072,030,499,443		10,067,944,979,293

## ② 손익계산서

### 손 익 계 산 서

제 73 기 2019년 1월 1일부터 2019년 12월 31일까지

제 72 기 2018년 1월 1일부터 2018년 12월 31일까지

대림산업 주식회사

(단위: 원)

과 목	제 73(당) 기		제 72(전) 기	
I. 매출액		7,347,747,862,631		9,251,875,302,620
II. 매출원가		6,099,050,844,097		8,185,047,060,995
III. 매출총이익		1,248,697,018,534		1,066,828,241,625
판매비및관리비	432,861,959,710		463,794,881,526	
IV. 영업이익		815,835,058,824		603,033,360,099
기타수익	208,469,803,199		552,356,435,517	
기타비용	458,184,257,880		211,274,198,717	
금융수익	79,581,743,578		93,008,614,897	
금융비용	72,565,511,606		84,876,678,529	
V. 법인세비용차감전순이익		573,136,836,115		952,247,533,267
법인세비용		176,258,118,852		238,950,031,024
VI. 당기순이익		396,878,717,263		713,297,502,243
VII. 주당이익				
보통주 기본 및 희석주당이익		10,277		18,474
우선주 기본 및 희석주당이익		10,327		18,524

## ③ 포괄손익계산서

포 괄 손 익 계 산 서

제 73 기 2019년 1월 1일부터 2019년 12월 31일까지

제 72 기 2018년 1월 1일부터 2018년 12월 31일까지

대림산업 주식회사

(단위: 원)

과 목	제 73(당) 기		제 72(전) 기	
I. 당기순이익		396,878,717,263		713,297,502,243
II. 기타포괄손익		17,131,090,773		768,723,764
후속적으로 당기손익으로 재분류되지 않는 항목		(6,472,121,747)		(12,388,387,701)
1. 기타포괄손익-공정가치측정 지분상품 평가손익	4,453,272,339		1,452,340,745	
2. 확정급여제도 재측정요소	(13,256,484,726)		(18,302,704,866)	
3. 당기손익으로 재분류되지 않는 항목의 법인세	2,331,090,640		4,461,976,420	
후속적으로 당기손익으로 재분류될 수 있는 항목		23,603,212,520		13,157,111,465
1. 매도가능금융자산평가손익	-		-	
2. 기타포괄손익-공정가치측정 채무상품 평가손익	533,510,165		320,749,797	
3. 해외사업환산손익	23,210,975,847		12,921,296,214	
4. 당기손익으로 재분류될 수 있는 항목의 법인세	(141,273,492)		(84,934,546)	
III. 당기총포괄이익		414,009,808,036		714,066,226,007

※ 기타 참고사항

<해당사항 없음>

※ 참고사항

※ 당사는 금번 정기주주총회를 상장회사협의회가 지정한 주주총회 집중(예상)일을 피하여 개최하려 하였으나, 종속회사가 포함된 연결 결산일정 및 원활한 주주총회 운영 준비를 위해 불가피하게 주주총회 집중(예상)일에 정기주주총회를 개최하게 되었습니다.

※ 주주총회 직접 참석 시 유의사항(코로나19 바이러스 관련)

- 위험지역 방문자, 발열 및 호흡기 질환자 등의 감염의심자 및 마스크 미착용자는 총회장 출입이 제한될 수 있습니다.
- 총회장 입구에 설치된 '열화상 카메라'의 측정 결과에 따라 발열이 의심되는 경우 총회장 출입이 제한될 수 있습니다.
- 코로나19 등 비상사태 발생 시 장소변경 및 기타 집행과 관련한 세부사항은 대표이사에게 위임되었으며, 해당사항 발생 시 재공시할 예정입니다.